申報

中華民國叁拾貳年
陸月貳拾日　星期日
今日本報一張半
每份售柒角
第二萬四千八百五十八號
地址　上海漢口路三〇九號
電報掛號　六〇七八
電話　九三二四八號（四線）
中華郵政特准掛號立券總包寄遞之報紙

新出盒裝

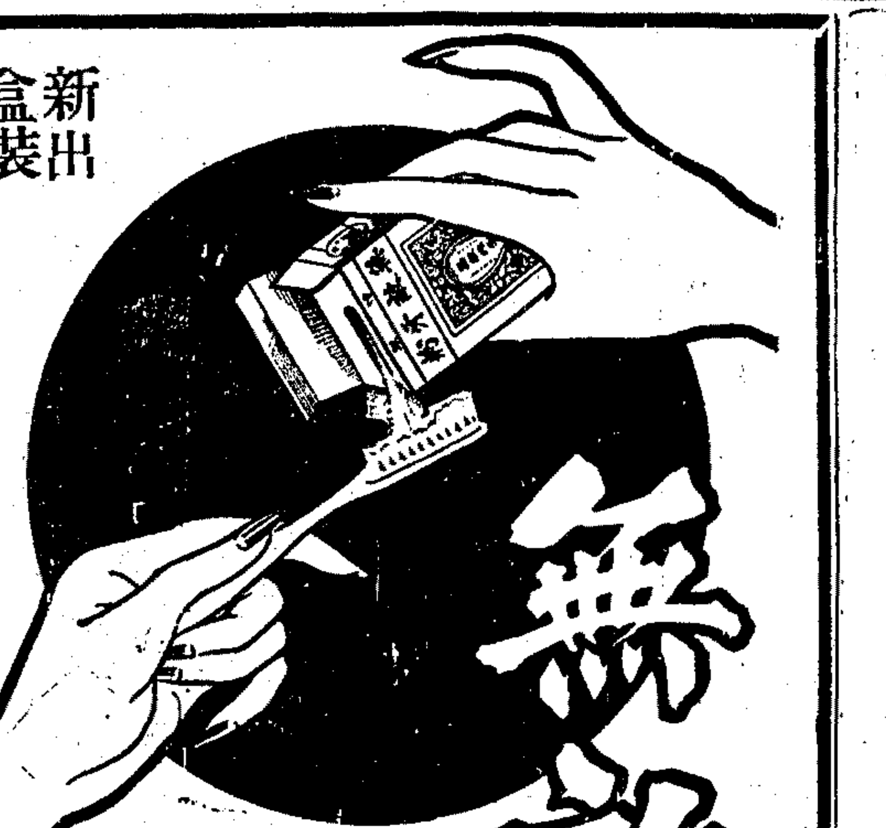

無敵牙粉

「無敵牌擦面牙粉」久已風行全國，其主要成份係炭酸鎂，色白質輕，用以刷牙，有袪熱防腐及除滅乳酸之功，最近新出特製盒裝無敵牙粉，新式封口，清潔便利，敬請各界試用

蝶霜空瓶換掉無敵牙粉

大號空瓶連蓋得向本社約定之各大百貨商店掉換牙粉二盒，小號一盒，多則類推，瓶蓋及瓶底均須有蝶霜二字，並以不破損者為限

家庭工業社謹啓
河南路三〇九號三馬路口電話九四〇一四—五
（各大百貨商店均有出售）

格羅醫院　附設格羅療養院

院址法租界格羅希路六十四號（在杜美路生車行對面）
電話：七四一一七　七九〇一八

溯本院創設已有五年歷史，本為滬地精美小型療養院，自本年二月由劍橋老人慈善基金委員會接辦，接辦後即劃分醫院及療養為兩部，整理內容，添加設備，凡開刀間、電療室、X光間、助產室等等設備，修淡經營，差告齊備，療養部有特等、頭等、二等及普通病房，形成最幽雅精緻之小型療養院，歡迎各醫師遣送病人來院療養或使用手術，自五月一日起添辦門診及出診，茲將本院聘請專家主治各科列後：外科、內科、骨科、產婦科、小兒科、泌尿科、眼耳鼻喉科、急救服毒科、皮膚花柳科

前北平協和醫學院內科教授
北平協和醫院內科主任醫師
兼心臟科主任
門診時間上午十時至十一時　星期日停診　出診預約　格羅醫院電話七四一一七　七九〇一八

董承垣醫師啓事

本醫師自即日起每日上午在法租界格羅希路（杜美路口）六十四號格羅醫院添設門診，下午仍在靜安寺路（戈登路口）重華新邨六號應診　住宅電話七八四六九

留英骨科外科碩士醫學博士
仁濟醫院外科骨科主任醫師
醫院照常應診　門診時間每日下午四至六時　星期日及出診預約　診所電話七四一一七　七九〇一八

葉衍慶（石季）醫師啓事

本醫師診所現已遷至法租界格羅希路六十四號（杜美路口）格羅醫院　住宅電話三七九八二

留美醫學博士泌尿科碩士
仁濟醫院及南洋醫院泌尿科主任
星期二五日下午二時半至三時半在法租界格羅希路（杜美路口）六十四號格羅醫院電話七四一一七　七九〇一八
診所仍於每日下午四時至六時照常應診　出診預約

陳邦典醫師啓事

本醫師為病家便利起見，自即日起每日下午七時起診

前北平協和醫學院產婦科正講師
前北平協和醫院產婦科主治醫師
星期日及出診預約　診所電話七四一一七　七九〇一八

郭泉清醫師啓事

本醫師自七月一日起每日上午在法租界格羅希路六十四號格羅醫院添設分診所，原有麥特赫司脫路一四維邨七號診所照常應診　住宅電話三七一四七三

前西門紅房子
婦孺醫院
兒科
門診時間每日下午四至六時　星期日及出診預約　診所電話七四一一七　七九〇一八

陳淑娥醫師啓事

本醫師自七月一日起每日上午十時半至十二時半在法租界格羅希路六十四號格羅醫院設立門診　住宅電話六〇八八九

前仁濟醫院急症部主任
急救服毒專門
星期日停診　出診預約　格羅醫院電話七四一一七　七九〇一八

李景文醫師啓事

本醫師自即日起每日上午在法租界格羅希路格羅醫院門診，下午仍在杜美路口原診所應診　急救服毒日夜出診

同仁醫院皮膚科主任
皮膚花柳科專門
仍在福州路五洲大樓原診所應診特此通告
每星期四六日下午二至四時本有診所照常應診　出診預約　格羅醫院電話七四一一七　七九〇一八

李家耿醫師啓事

本醫師自即日起在法租界格羅希路（杜美路口）格羅醫院添設門診，診時間規定

老人牌甜煉乳

全脂鮮乳煉製
美味滋補強身

滋養力最豐富

工部局限價
每聽卅三元九角
各大公司食品店南貨號均有出售
中國煉乳廠股份有限公司出品
發行所靜安寺路七六四號三樓
電話：六二四三二

虎頭老牌

A60支
臘線反口球襪

各大公司商店襪廠均有出售
華成路崇綸廠出品
電話80620

紀念牌

確可稱為優美絕倫

永大煙行

煙中極品

中國滙衆煙公司出品

Men Shirt

上市了！

敝廠適應時代進展，集人力物力之精華，積數年之經驗，悉心選製人牌（MEN）高等襯衫，與舶來品無比，無論品質尺寸製法均高貴異於一般，諸君惠顧，無任歡迎

EXTRA QUALITY
MEN
Shirt

永安　新新　先施　大新及全滬各大百貨商店均有出售

大華內衣製造廠出品
廠址卡德路一四六弄九號　電話　六一五一二八

高貴瓷器

茶式大菜式齊備

（各界請速購從，一經出售，即重價求之亦不可得矣！）

別出心裁只此一家！
香港翻領衫
米色天藍任客選擇！

新到一批品質精美！
派拉麥草帽
大小尺寸一應齊備！

（歡迎參觀購否聽便）

福利公司
大光明影戲院隔壁

武田牌

標準補劑

補血．滋養．強壯劑．

保利他民

各大藥房均有經售

武田大藥廠

公祝高翰卿先生八秩大壽啓事

國曆六月二十日即舊曆五月十八日為高翰卿先生八秩華誕，先生閱茲世亂，不欲稱壽，同人等以為創業利羣，波身率教，應有頌揚之舉，藉為風勸之資，爰訂是日下午二時至四時，就本埠八仙橋青年會舉行公祝，凡與先生有雅故者，敬請屆時參加。先生謙懷自抑，慨捐萬圓為北方振災之用，是日所有禮物概不登受，如蒙賜現金，當一併捐賑，共成善願，永留慈澤，即希
公鑒

發起人
王叔賢　李宣龔　胡季千　徐善祥
袁履登　張伯岸　陸幹臣　黃仲明
項繩武　楊益惠　趙晉卿　諸辛生
盧志學　應書貴　顏惠慶　顏福慶

本日收件處　八仙橋青年會

亞洲銀行召集股東臨時會公告

本行增資為六百萬元業已竣事，爰定於六月二十日下午二時在寧波路總行召開新舊股東臨時會，修訂章程，改選董監，屆時務希惠臨，除分別專函奉達外，特此公告

亞洲銀行董事會啓

全身健康檢查
X光防癆檢查
八仙橋療養院

行善致富　一舉兩得

慈善獎券第六十七期

後天開獎

在逸園當衆

頭獎……十五萬元

全張中儲券十元分條二元五角
定於六月廿二日在逸園開獎●頭二三四等獎均有末二字獎●
總經銷處　逢興貿易公司　地址廣東路洽卿路口一二〇五號
……各處均售

特約分銷　萬利票行　廣州路洽卿路口

今日第二天
上海跑馬場舉行
第十一期臨時賽
下午一時卅分起賽

入場券　會員看台（靜安寺路三〇五號入口）每天每位二十五元　來賓看台（馬霍路卅門入口）每天每位十元　公共看台（馬霍路三三四號入口）每天每位二元　以上券價均連工部局娛樂捐在內　凡十七歲以下之兒童不准入場　務請來賓一切勿攜帶兒童入場　門券均須佩於顯明之處以免向隅　搖彩票每天七次每套四十元自一號至八百號概可預定請速選

心臟病專家
秦道源博士
專門電差攝影診斷
治療一切心臟疾患
診所白克路六三三
電話三一九九二號

星期評論

中日關係再檢討

陳彬龢

前言

日本「中央公論」五月號內，載有「中國問題的新焦點與日本的態度」一文，係岡本淸一，信夫淸三郎，田中香苗，杉村廣藏，石濱知行等共同意見，並體發表，其綱目為㈠前此的中國問題與今後的中國問題。㈡重慶為什麼繼續抗戰？㈢英美蘇為何為與？㈣關於物資與物價。㈤中日經濟建設的新途徑。㈥在華的日本人問題。㈦中日文化應走的道路。㈧大東亞戰爭時代的中國問題之國人意見。㈨怎樣獲得中國青年的心理，等等。頗足供吾人研討，爰經譯成中文，並徵集關心中日問題之國人意見，先後收到㈠何子恒先生之「中日和平的回顧與前瞻」。㈡閻越然先生之「中日文化的融和」。㈢柳雨生先生之「微思」。㈣楊光政先生之「大東亞現階段的中日問題」。㈤李㭿時先生之「中日問題管見」。㈥潘文安先生之「自主自尊的生存要求」。㈦魯風先生之「對華新政策」。㈧陳孚木先生之「中日一日本當前的課題」等八篇，彙成特輯，連同譯文刊載申報月刊六月號（不日出版），藉作答覆。另由彬龢撰成「中日關係再檢討」一文，發表於此，以代本日星期評論。

日本「中央公論」五月號發表作家岡本淸一，信夫淸三郎，田中香苗，杉村廣藏，石濱知行諸氏關於「中國問題的新焦點與日本的態度」一文，以客觀與公正的態度，就中日關係諸實際問題與意見，加以檢討，分析和建議，實在值得中日兩國人民的細心研究。筆者以中國一記者的立場，對於諸氏所提出的問題與意見，深有所感，竊願就日常接觸的中國民間的心理，略加抒述，以供關心於此一問題的兩國志士之參考。

首先，信夫先生在「前此的中國問題與今後的中國問題」這個總題之下，就中日兩國經濟的結構，中國民族資本之發展諸關係，作虛心的研討，實至難得。我們彼此實在不應多算舊帳，特別是在這大東亞戰爭時代，而且將來東亞新秩序正待中日兩國協力去建設，兩國人民都應有不咎既往的雅量，才能融洽無間，肩負起歷史的重任。這是我們處理中日間任何關係的前提，否則一切都談不到。不過，檢討已往關係之癥結，從而防制未來合作之障碍，這也是十分應該的。從經濟結構（包括生產力與生產關係）來說，自最近六十年來，日本一步步去效法歐美，踏上工業化的大道，同時也承襲了資本主義的傳統。因此，宿命似地，需要殖民地，需要銷貨市場和投資市場以擴充其勢力。這是事實，不應該諱飾，也絕對諱飾不了。至於中國，是經濟落後的農業國，需要生產力的發展，內則受抑於封建制度的生產關係，以外則受制於列強資本主義的侵略，一百年來，成為半封建半殖民地的國家。可是，自從最近四五十年來，內有康梁以至國共的革命運動，外受日本維新及蘇聯革命的影響，人民的醒覺日有進步，一切情勢已非甲午或辛亥前後可比了。中日兩大鄰國，在此國情懸殊的實情之下，互相殘殺則兩敗俱傷，互相合作則足以謀東亞之解放與發展。當代列強，以英美為首，從其自國的利害着眼，惟恐中日之合作，危及其在太平洋上的非法權利與霸業，因此，在歐美倡「黃禍」之說，造成鄙棄及仇恨中日民族的心理，對中日則以英日同盟及美國援華等狡計，從事挑撥離間，製造事變，使相火併，終致不幸演出繼續六年的血戰。我們痛定思痛，今後雙方有志人士，尤其是雙方的實力派，徹底放棄彼此疑懼防範之心，力□回復本來的態勢，也只有這樣，才能保證東亞解放之真正的勝利。最近日本對華新政策之實施，以及中國之參戰，可說是初步的表現，今後還須進一步的作更密切的協力。正如信夫先生說：「中國問題的困難，是由日本本身對於指導日益覺醒的中華民族之條件尚未充分成熟所致，藉在日本自身經濟構成的高度化，而對華可以有真正先進國的實力時，則中國問題即迎刃而解」。我們覺得，這也許是必要；不過，我們無論如何，得相信，任何片面的努力，或一方面實力之發展，決不能解決國際問題，這已有歷史替我們註解。所以，我們要補充信夫先生的結論，就是除了日本以外，更應幫助中國民族覺醒與強大，在中日合力之下，才能安定和繁榮東亞，也才能真正解決今後的中日問題。

其次，田中先生提出「重慶為什麼繼續抗戰？」，舉出許多寶貴的意見，頗多為前人所未言者。大體上，我們可以同意這種解釋。不過，同時我們必須指出，田中先生認為重慶之繼續抗戰的原因之一，是由於蔣介石一派誤認中日不能兩立，並以此欺騙中國民衆而堅持「抗戰」。這與事實不符。實際上，蔣介石一派根本就不關心於中日能否並存，能否合作，及戰爭勝敗如何，他們只是用抗戰來維持其統治地位，並能得更多的國外的接濟而已。當抗戰有利於這種目的時，就「堅持抗戰」，當一旦和平有利於這種目的時，又何嘗不會痛罵抗戰？把蔣政權估計得太高，是不符事實的。此應了解者一。次之，「堅持抗戰」的理論，並不是由中日不兩立論出發，而是由所謂「反抗日本帝國主義」這一點出發的，因此，在抗戰區內，並不特別強調反對日本人；相反的，同在抗戰陣營內，至今還有不少是眞正的知日派與親日派。這更是不能不了解者二。此外，英美對渝的欺騙，共產黨的活躍，固然也是重慶繼續抗戰的因素之一，但絕不是決定的因素。因為，如果民衆心理上了解抗戰之非計，重慶政權憑什麼可以繼續抗戰呢？所以我們認為，重慶政權抗戰六年而在最近才漸有將校不斷反正，其間決不單純由於政治的欺騙或壓迫，還要估計到民衆心理的方向。如果只以少數將校高級人員來看做人民方向，顯然會謬於毫釐，差於千里的。至於抗戰派方面，倚英美的心理，確實有的，重慶政權把一切寄托在英美身上，以及重慶各方面之期待美日戰事爆發等等的夢想，也有了幾年；但是，同時，我們決不能說一支持了六年的抗戰，就只靠這種期待與幻想。抗戰派所以繼續抗戰的，是另一種根據，這種根據，就是一般人民對於日本的不了解，是對於日本不能支持長期戰爭的錯誤判斷，是對於「自力更生」的堅強的迷信，抗戰中每經過了一年，不是對於抗戰失敗的懊悔，而是以又撐過了一年來互相慶祝。我們要認清，支持抗戰的真正的力量是在這裏，阻碍中日合作完成大東亞解放戰的根源就在這裏，我們必須從這裏去找對策，才是眞正有效的政策。

第三，石濱先生從另一角度，純從中國當前的民衆生活問題與戰時經濟問題，以專家的考察與研究，來分析中國問題，可說是最有意義的了。石濱先生正確地提出物資與物價問題，提出通貨問題，應該防制膨脹的問題，提出物資必須加強生產的問題，特別指出當前經濟危機中的投機囤積，不是經濟危機的原因，而只是經濟不健全發展的結果之一。這是一針見血之論，也正是我們所一向不畏忠言直道以向當局呼籲的。我們始終認為，中國問題不解決，中日關係決不能恢復本來態勢，以共同完成東亞解放的大業。而中國問題之癥結，是在爭取民心以傾覆重慶政權的持久拖戰方略；不能爭取民心（絕對不應該是收買民心）這個問題的焦點，就在於和平區內經濟問題的解決，就在於和平區內民生之改善與向上，特別是物資增產之完成及物價政策之實現，人民眞正達到了安居樂業之後，文王五十里而建八百年一統之天下，何況今日和平區已佔全國最富饒之區？「在華日本人問題」，確實也是悠關中日關係順逆之一大因素。石濱先生在這裏所說的範圍，雖然側重其對於日本人的希望，但也可見日本人士對於新政策之誠意，他坦白的說出：「特權或權益在未驅逐範圍內，即使不依靠軍隊保護也能居住和營業，所以，要清楚地瞭解政策轉變的整個性，然後可以活動」。我們應特別注意石濱先生這種對日方人士的忠告，可是，同時，我們也應喚起國人對於日人之信仰，與如手如足之互愛互助的責任心。

除了經濟以外，我們認定解決中日問題的鎖鑰，就只有文化工作，岡本先生的「中日文化應走的路」，極其客觀和坦率地分析中國文化與日本文化的歷史的關係及其不可強同的現實，正確地指出：「對於文化交流，一面是如是的共同基礎，另一面的條件，又必須是相互不同的文化。假如二者不是異質的文化，那末沒有相互交流的力量。所以我們想到中日文化的將來時，首先必須發展其異質性（個性），要確保相互存在的理由，不可侵犯對方毫厘。只有承認和保證這種異質性，才能期待文化交流與相互發展。」這可說是中日文化工作者永恒的檄文，誓詞與工作綱領。

「大東亞戰爭時代的中國問題」，問題的焦點只是「把握民心」四個字，杉村先生所見，一點不錯。不過「把握民心」，決不同於「收買民心」，因此，消極的說：「用日本的巨款，收買中國民衆的心，如果認為人民雖然在抗日煽動下，但一有滿足其口腹之慾的機會與便宜時，即對政府歌功頌德，」當然，這不是把握民心，把握民心的只是極少數機會主義者，一旦這種機會不再存在，他們也就望望然去之了。而且把握了機會主義者，則一定更遠離眞正的民心，這是必然的道理。可是，重慶政權是否走的這條絕路呢？杉村先生說：「抗日政府不斷地努力於刺激人民的利慾心。同時，英美等國交還自己的權益以收買人心，且想種種機會，對中國人民，擬慷日本權益之慨，不斷地迎合抗日政府。這就是產生中國事變、爆發大東亞戰爭的原因」。關於這一節，英美之利誘抗日政權，以及抗日政權之利用機會，這是百分之百的事實。不過，如其說抗日政府對人民收買，「不斷刺激人民的利慾心」，我們應認清，不是事實，除了少數份子吃抗戰飯發國難財以外，大多數人民—在抗日政權下的人民，也只有受到種種實際的痛苦犧牲。因此，有人以為，抗戰一是一種「以利慾心來追求利慾心」來解釋中國一部份人民之支持抗戰，是會得到完全錯誤的結論，而決不會有同樣的「以刺激人民利慾心」來勸誘和平區人民對日本合作，也不會收到眞正有利於兩國的效果的。杉村先生說：「大東亞戰爭後，中國問題一一眞正的解決者，只有與日本協力的國民政府，對重慶政權說，在此我們可以說出如何把握民心的焦點」。但是，我們還應該對這一結論加以補充，即是以國民政府來把握民心，民心自然要離開重慶政權而以國民政府為對象，但國民政府是不是就是中國民心的集中點呢，顯然，還有待於國民政府與民間領袖之共同努力呢！

岡本先生的「文化論」以及杉村先生的「把握民心」論，兩者中，最坦率的重要一個節目是「怎樣獲得中國青年的心理？」的這一點，岡本先生又替我們提出了極正確的理論，指出了最大的路。岡本先生對於中國不是從表面的與局部的現象，而是從內部的與全面的內容加以觀察，所以把握住了一切問題的核心。他明確地指出：「我想，在他們—指中國青年—那種拋棄近代都市文明精神而作窮鄉僻壤的生活，當看看幾十年後的中國。因為我們深信他們將是未來中國文化及政治的負責者。假如幾十年後，東亞恢復了和平，和我們交游，一旦在文化領域內和我們競爭的對手，只有他們。這一點我們必須深刻記住。」我們今日言把握民心，固然不全是這一類人，但確實，從遠大的背景來看，就得承認這一點，青年之所以會產生及堅持其所志，這是中華民族的精神之最高的表現，也正是中國民心之最眞實的表現。我們還要談「把握民心」，眞應該從此着手，才是根本的正確的方向。至於把握的方法，重慶政府失敗了，因為，誠如岡本先生所說：「對於擔負民族命運與面對着切實人生者看來，你無論怎樣把握之法技巧好，但都引不起他們的一顧」，「用手腕而感動人心的事例，在人類歷史上我們還未聽見過」。因此，關於我們也衷誠地發出岡本先生的心聲：「假如一個政策行動和言詞，在我們歷史民族和時代相同的日本人的心坎中如不能起反應，而也不能使中國青年人感動者，那就是因為民族與歷史傳統的不同，且又因為是戰爭中的對方。這一點，我們必須深深考慮，在這六年戰爭當中，是否有何成就？」「假如在最近的將來，日本能把握住中國青年人的心理，那只有為個人及國家，甚至為全人類，而用博愛博大，謙虛的精神，我們艱苦奮鬥的眞諦，感動了中國人民的靈魂之時，才能實現；只有在那時候，很自然地，將消逝大陸上的火藥氣味」。

我們認為，中日關係或所謂中國問題之解決，不要按着預懸的理想政策，口號而去找求結論，這樣，結果必然是要全盤錯誤的。所以必須從對方的實際情形，即是要有面對現實的勇氣，不怕觀察對方眞正的面目與心肝及行動的眞意，加以解剖研究，然後才會得到眞正的結論，而只有這種結論，才會有力地推進政策，而實現我們雙方的理想。這也許就可說是岡本先生所說的「新良心的歷史精神」，謝謝中央公論刊載這幾篇文章，使我們知道在日本，正在絞腦汁的誠實人，現在到處都有，但是，我們中國呢？這樣肯認眞觀察絞腦汁的人何其少啊！

不爲環境淘汰　年年改良
生生園扇　與時俱進
生生美術公司出品　上海勞合路一〇五號　電話90556

上海百貨公司懸獎一千元徵求商標

本公司業已覓定靜安寺路九九七號大廈專營環球百貨零售業務分設綢布百貨南貨傢具等三十餘部爲西區唯一萬貨大商店現方鳩工裝修行將開幕茲懸獎徵求商標圖案訂定應徵辦法如后
一・須簡單清晰有深長含意者更佳　二・文字圖案均可但不用西文
三・應徵如用圖畫者其含義應詳加註釋　四・來稿限用黑白兩色
五・經本公司評定錄取者第一名酬一千元　第二名四百元　第三名一百元　佳作廿名各十元
六・來稿請詳書姓名及通訊處簽名蓋章投函靜安寺路九九七號本公司籌備處封面書應徵字樣
七・來稿無論錄取與否概不發還　八・限期本月底截止一星期後刋申新兩報揭曉

鄧祖禹等昨宣誓就職 贛省府在九江成立

國府代表徐蘇中致訓 鄧省長發表施政綱要

▲九江十九日中央社電　江西省政府於十七日上午九時，在省政府大禮堂舉行成立典禮，出席者到有省長鄧祖禹暨各市縣長，來賓方面到有陸海軍部隊長等。開會後由省長率領各廳處長宣誓，國府代表徐文官長蘇中致訓辭，嗣爲來賓致辭，省長答辭，至十一時始告散會。

▲九江十九日中央社電　江西省政府於今日在九江舉行成立典禮，儀式至爲隆重。鄧省長除在慶祝大會席上對民衆訓話外，並發表就職談話，江西省政府亦發表成立宣言。茲將鄧省長就職談話，及對民衆慶祝大會訓話大意錄後：

鄧省長就職談話大意：此次本人推進省政，依據地方需要與財政力量，相機努力，以求完成。今後應特別注意者約有下列諸點：（一）爲確立治安，保障民生，必須厲行保甲組織，乃當清查戶口，務使宵小寄跡無地，俾贛民均能安居樂業。（二）本省物資交流不暢，以致造成物資缺乏之現象，吾人於積極方面，必須發展交通，調劑金融，流暢物資，於消極方面，必須取締奸商囤積，登記物品，以資配給。（三）過去本省食鹽配給不甚合理，嗣後擬由政府統籌辦理，按照保甲平均分配，至於本省近來食米頗感缺乏，吾人允宜積極講求補救方法，一面開墾荒地，增加生產，一面節約消費，合理分配。爲達到食鹽食米供求便利計，並擬辦理合作事業，多設縣區鄉鎮合作社，藉謀消弭目前不良現象。（四）本省適逢事變，不但省政廢弛，農工商業亦多破產，今後如復興農村，繁榮市面，自爲切要之圖，至於整頓賦稅，廢除苛捐，亦爲振興實業之要點，吾人亦當促其實行。（五）本省教育，今後決當力圖恢復，俾能作育英才，藉供取用。（六）據聞本省烟賭之風熾烈，殊屬可驚，嗣後必須嚴厲禁止，設法根絕，至於娼妓爲害亦烈，吾人亦應嚴予防止。（七）吾贛人民，迄今或仍有過信盲目抗戰者，或素來歸心特切，而一時無法脫離渝方羈絆者，如此執迷因循，非唯誤國，亦且自誤，吾人甚望彼輩及早覺悟，迅速來歸，一致參加興復中華，保衛東亞之偉業。（八）欲加迅速到興復中華，保衛東亞之目的，必須實踐新國民運動，於此本人尤願以新國民運動綱要，奉爲復致治民之唯一之舉，同時望全省同胞對新國民運動綱要，咸能深切理會，身體力行。以武器，吾人深願努力推進，循序實施，總之凡屬福國利民之舉，吾人均當矢其忠貞，在最高領袖汪主席領導之下，黽勉馳驅。

鄧省長對民衆慶祝會訓話大意：鄧省長在民衆慶祝大會席上作懇切訓話，以實現全面和平，協力大東亞戰爭，實行新國民運動三點，訓勉民衆，以興復中華保衛東亞。

東亞廣播聯絡會議 林宣部長蒞會演講

全體代表將來滬繼續會議

▲南京十九日中央社電　第二次東亞廣播聯絡會議，已在南京揭幕。茲悉該會議係由宣傳部日本大使館及陸海軍報道部聯合召集，參加者除中國廣播協會，華北廣播協會，日本，朝鮮，台灣，各地放送協會，滿洲電信電話株式會社，蒙疆電氣通信設備株式會社，香港，廣東，廈門各地放送局，等廣播團，日本陸軍省報道部，參謀本部，大東亞省情報局，總司令部，華北，華南，上海，香港，各地報道部，各部隊報道班，日本大使館，上海，北京，漢口，廣東，廈門，張家口事務所，海軍武官府，滿洲國大使館等機關官員參加指導，全體出席人員七十餘人，各地提案共四十餘件。宣傳部林部長報道部三品部長，艦隊報道部鎌田部長，日本大使館松平書記官等，親自出席主持。第一日（十八日）會議開始時，林部長三品部長，鎌田部長，和平書記官均有懇切致詞。晚四時又聯合會宴全體代表。昨第二日會議繼續在中日文化協會興亞堂舉行，演講者有日本參謀本部秋山中佐等，下午會議畢，舉行懇談。各方代表交換意見，至爲詳盡。會場空氣，甚爲融洽。各項議案，頗多重要決定。晚中國廣播協會設宴國際俱樂部，招待全體代表，觥籌交錯，賓主盡歡而散。並聞該會議南京會期兩日完畢之後，各代表即行赴滬，於廿一，廿二兩日，繼續在滬舉行兩日。茲將林部長十八日演講詞全文錄後：

林部長演講詞

代表諸君：東亞廣播聯絡會議在今天舉行第二次會議，全東亞思想戰最前綫的鬥士，經日本，滿洲國，以及華北華南各地不遠千里而來，相聚敝國首都南京，參加此次會議的宣傳及廣播機關，共有三十五個單位，出席的代表則有七十餘人。我們在今天看到代表諸君，在嚴肅的態度之中，充滿着一種精誠團結的氣象，這樣子站在保衛東亞的整個崗位上，披瀝誠意，檢討今後的廣播戰略。我相信對於整個戰局最後勝利之決定，以及在戰後新秩序的着着進行，都可以發生最大的力量，即此一端已經使我的衷心感到無限的興奮了。想到在大東亞戰爭的持續中間，也就是在大東亞建設展開中間，友邦一方面不斷的努力獲取光榮的戰果，一方面對於國民政府寄予極大的期待，給予極大的協助，於此尤其不能不表示深切的謝意。廣播事業在思想建設上，在平時已經重要萬分，在戰爭的時候更加是加倍的重要。一切戰爭意義之普及，以及戰爭情緒之提高，以及戰爭狀態之報道，無不需要以電波來傳達這一切，來達到戰爭的最後目的。在每個國家的宣傳政策上，固然不能不把廣播放在最重要的一環，在國家的集團中間，在協力戰爭一點上，更是要以一致的精神互相密切的配合起來，形成一個保衛國家集團的電波戰綫。怎樣才能使彼此發生密切的連繫，怎樣才能鞏固這一條電波戰綫。這一點，正是我們今天舉行廣播聯絡會議的最大意義，必須竭誠商討的，而我們在商討和聯絡中間所需要特別注意的，不只是技術方面的，並且在廣播的內容上必須取得一致的意見。本人的私見，認爲我們爲達到上面所說目的起見，爲注意廣播所收的效果，似乎應該在節目的內容上各就其環境的需要，適應一般民衆的心理，從廣播的興趣着手，才能爭取到大多數的聽衆，接收我們的宣傳。自從大東亞戰爭發生以後，我們已經知道，這是一次東亞民族的解放戰爭，每一個東亞的國家，爲了自己的生存，都不能不舉所有人力物力，盡其應盡的責任，因爲現代的戰爭是總力的戰爭，我們在具有軍事必備的實力以外，還要有國民全體的精神，作爲戰爭勝利的最大把握。今後東亞的廣播，應該針對這一點，爲喚起東亞民族意識，動員東亞的民族精神共同的努力，不斷的努力，這是這次會議的第二個重要的意義。中國方面最近以最高國防會議通過，由國民政府頒布了戰時文化宣傳政策大綱，這是決定整個中國戰時文化路向的，而廣播事業的強化，也在這個根本的政綱下面，佔據很重要的一個部門。今後的中國廣播事業，自然是遵循這個基本的政策大綱所指示的去前進。各友邦宣傳工作人員，廣播工作人員，希望對於這個思想戰爭的綱領及其發展，時刻予以協助，使能迅速達到中國新的文化宣傳事業，建設之完成。謹以至誠祝各位的健康及前途無量，祝東亞廣播事業的前途無量。

龐炳勳發表 參加和運經過

▲南京十九日中央社電　中央社記者於日昨往訪龐炳勳將軍，叩詢此次晋京觀感，承發表談話如下：本人願以十二分的熱誠，發表此次參加和運的經過與感想。本人獻身黨國，從事軍旅已二十餘年，只知有國家，不知有個人，但能有利於祖國者，任何犧牲，在所不辭。七七事變後，認爲非抗戰不能救國，於是轉戰滄州，台兒莊？豫東，晋南各戰場，大小戰役凡數百次。民國二十九年，奉命北渡，擁蕩共產，在太行山在無糧無彈之艱苦環境中，苦撐三年有半。余所領導之忠勇袍澤與共匪鬥爭之情形，極爲悲壯，亦國人共知者。即以三十一年度在河北省與共匪殘殺之高級幹部卸有三十一人之多，共產黨爲中國之內患，亦爲東亞之公敵，英美爲中日之公敵，亦新秩序之公敵，本人因此主張安內攘外，唯此爲中國及東亞自救之路。因之中日兩國，必須親密合作，同舟共濟，外攘英美，內滅共匪，否則前途不堪設想。自從國府還都以後，在汪主席領導之下，一切建設均呈蓬蓬勃勃新國家之氣象，友邦對於國民政府積極援助，如撤廢治外法權，交還租界等，即爲誠意與事實之明證。本人旋認定和平爲救國唯一途徑的信念，故決心爲和平與共盡最大之努力，日前晋京得晋謁主席聆訓，益增感奮，而後唯有誓矢忠誠，爲祖國貢獻一切。然本人能力有限，恐有負同胞之熱望，尚期各界同志多加指導，來京時諸蒙各長官各友好及新聞界諸位親切招待，彌感不安，並謹借此機會表示謝意。

日派遣軍發表 一週間戰況

▲南京十九日中央社電　中國日派遣軍十八日發表週間戰況如次，日軍之夏季攻勢，已收莫大戰果，於達成目的後，即繼續實施反轉作戰。渝方判斷日軍此次作戰，即爲進攻渝方內地作戰，故感相當苦慮；然不料日軍突然反轉，因而復形活躍，目下似已努力於誇大之宣傳，然據本月七日之渝方廣播，會謂於此次作戰已痛感渝軍素質之低劣。又據最近自渝方內地歸來者談，內地之四川軍因各種待遇，均較中央軍惡劣，故極度不滿，已呈不穩之現像。又浙江省之四川系（第五十）軍一部，亦因同樣情形而發生動搖。按渝方向即屈待並歧視此等地方系軍隊，並加以壓迫，茲各地不穩之狀態，層出不窮，或將影響及蔣之統率力。

▲漢口十九日中央社電　日軍於此次夏季進攻作戰開始後，渝第五戰區欲自側面牽制日軍進攻，故渝軍二十二集團軍（約三師）進犯王城北方附近，日軍得悉後，當即於二日拂曉出動，予渝軍以重創後，乃反轉原地，及渝軍又取蠢動之勢，日軍再於十三日開始行動，十四日下午在仁和店完成包圍網，粉碎渝軍主力一師。

全國青年運動 最近進展概況

▲南京十九日中央社電　國民政府於國府還都三周年紀念日，分別組成中國青少年團及中國青年模範團，中國青年運動已與日滿兩國青少年團結成一體，積極整備突擊態勢，以努力完遂解放東亞之戰爭。國府汪主席當去年元旦時，會訓示全國民衆，謂政府決努力以謀確保治安及改善民生，同時希望國民奮起，上下一致努力，以求完遂大東亞戰爭及促進新國民運動。繼於去年六月中新國民運動促進委員會正式成立，於汪主席親自領導之下，積極活躍，民衆之團結精神因而日趨昂揚。同時民衆對於完遂戰爭之決意，亦形增強。其時汪主席深感欲期新國民運動之能有迅速強力之進展，實有賴於新中國主人翁之青少年，故對於青年運動，乃一改昔日之放任態度，而將中國青年團及中國童子軍兩團體直轄於新國民運動促進委員會，並加以改組，以強化其陣容。及至本年一月九日，當國府毅然奮起參戰之時，益感促進新運實爲當前急務，故於參戰後乃立即於南京設立中央青年幹部學校，以期養成青少年之指導人員，並爲期以中國青年團與童子軍合併，俾可增強鞏固之團結力及推進力起見，決以各學校之學生爲單位主體，組織中國青少年團，並以勤勞青年爲中心，組織中國青年模範團，以作實踐新運之團體。當此項方針決定後，各地之小學校五千二百四十八所，中等學校三百四十五所，師範學校十九所，大學校四所，及獨立學院五所，乃立即動員在學學生，分別組成青年隊或少年隊，及至三月三十日，即國府還都三周年紀念日，全國各地之優秀青少年代表一萬五千人，齊集南京小營練兵場，舉行中國青少年團及中國青年模範團之成立典禮，由汪主席分別授與團旗。是日並有日滿兩國青少年代表參與盛典，至此中國青少年運動於新組織下展開劃期之活躍。繼由汪主席親臨下舉行青少年團成立後之第一次總檢閱，是夜中日滿三國青少年代表復舉行大會，決以三國青少年團爲主體，組織東亞青少年聯盟，使全東亞之青少年團成一體。國府復定五月五日爲青年節，展開青年運動，以喚起全國青年，是日全國青少年團會於各地分別舉行運動大會，到處表現中國青年之蓬勃精神，新中國全體青年之意氣，乃因而昂揚，刻正於汪主席領導之下，整齊步伐，一致向完遂解放東亞擊滅英美之戰爭大道勇猛邁進中。

第十九師官兵 節食賑災

▲南京十九日中央社電　暫編陸軍第十九師蔡師長特率同全體官兵節食半日，以所得全數匯社會福利部，賑濟華北災黎。

蘇北黨務處 辦理結束

▲南通十九日中央社電　蘇北清鄉地區黨務辦事處奉令辦理結束，現正積極趕辦中。嗣後將由省府設置清鄉區黨務指導處。

蘇財廳令各縣組 田地評價委會

▲蘇州十九日中央社電　蘇財廳依照中央頒布非常時期各省市田賦徵收組織條例，現擬定各縣田地評定暫行辦法及評價委員會組織規程，業已提請省政會議核准，現經財廳通令各縣成立田地評價委員會，並限七月十日一律辦理完竣。

蘇北運堤春修工程 建部驗收完竣

▲泰州十九日中央社電　蘇北運堤春修工程，業於上月底全部竣工，本月初經建設部派金其武等前往切實驗收。金氏等奉後經於本月五日到埸，七日出發，逐段驗收，先赴爪州一帶驗收護岸石工完畢後，復北上直至寶應，至十二日始全部竣事返揚，當於十三日返京復命。

松井大將抵粵

▲廣州十九日中央社電　日大政翼贊會興亞總本部顧問松井石根大將於視察南方途次，十八日下午五時半搭機抵此。

華北製鐵事業 進展甚速

▲北京十九日中央社電　華北製鐵事業進展甚速，刻正建設小型鎔鑛爐，並將日本內地之鎔鑛爐遷來。小型鎔鑛爐之建設已有一部完成，日本鎔鑛爐之遷來進行極爲順利。現在建設中之鎔鑛爐可於本年底開始生產。

滿任命關屋悌藏 爲民政部次長

▲新京十九日中央社電　滿洲國政府十九日發表：任命滿駐華大使館參事館關屋悌藏爲民政部次長。

日臨時議會閉幕 東條首相發表談話

認此次審議已迅速獲得實效

▲東京十九日中央社電　日第八十二屆臨時議會，自十六日開會以來，共歷三日，至十八日告終，十九日乃在貴院舉行閉院典禮，是日天皇陛下未親臨，上午十時五十分，東條首相以下各閣僚，岡田衆院議長，佐佐木內崎兩副議長，以及兩院議員，均齊集於貴族院議塲，十一時東條首相恭向玉座行最敬禮，捧讀勅書，繼由佐佐木貴族院副議長，拜受勅書，第八十二屆臨時議會閉院典禮，於此告終。閉院典禮終了後，天皇陛下於同日上午十一時五十分，在宮中正殿賜見東條首相以下各國務大臣，以及貴衆兩院關係者，一同拜受慰勞勅語後，退下。

▲東京十九日中央社電　日東條首相，於第八十二屆臨時議會閉會後，發表談話如次：此次議會會期共三日，在此大東亞戰爭開始後，一年有半之重大時期，適應時局要求，召求臨時議會，反映國民之旺盛總力於議場，愼重且迅速的獲得審議之實效，洵堪告慰。基於肇國大理想之我國國策，經此次議會，已闡明於內外，有關國策之具體方策，已愈益明瞭，余確信大東亞各國之各民族，必將以其更新之意義，踴躍奮起，帝國更期望與各盟邦加緊提攜，東西呼應，共同向擊滅敵人英美之途邁進。

日機夜襲 摩勒斯比港

▲里斯本十九日中央社電　昨日西南太平洋反軸心軍麥克沃塞將軍司令部公報稱，日轟炸機由戰鬥機衛護，於日昨猛炸新幾內亞之勃那皮納，阿沙洛加，及亞梯拉。該公報又稱，日其他轟炸機編隊，復行夜襲新幾內亞南岸之摩勒斯比港。

日空軍勝利 義各報讚揚

▲羅馬十九日中央社電　斯蒂芬尼社訊，義大利全國報紙，均以前幅地位，刋載日本最近在瓜達爾加那爾島薩加地方附近空戰勝利之消息，各報對於日空軍人員，在各戰區之不斷活動，皆作強調之叙述。

感謝日本援助 菲勞働服務總裁

▲馬尼剌十九日中央社電　菲島勞働服務特別大會，本日在此間舉行，伐爾加斯勞働服務總裁出席大會演說，大意云，菲島刻爲完遂大東亞戰爭，及建設大東亞共榮圈，已與日本積極作全面協力。全菲島勞働服務大會，對於東條首相聲明將予菲島獨立，表示無限之感謝，但吾人須牢記，欲獲得獨立，必然要盡義務，集合全菲島一千八百萬民衆之總力，以建設菲島獨立，實爲諸君所有之時權與責任。此種光榮之獨立，全由日本之偉大理想所賜與，諸君應充分認識此項事實，代表菲島民衆，爲完遂大東亞戰爭與建設大東亞共榮圈挺進，傾全力以赴。

▲仰光十九日中央社電　緬甸巴莫行政長官昨致電菲島行政長官伐爾加斯，對此次日東條首相演說，保證菲島獨立事，祝賀菲島指導者，及菲島民衆，在此大東亞解放戰中獲得獨立，同時並表明以後緬甸決與菲島同在日本指導下，加強協力，以完成戰爭云。

康樂大酒樓
今天增設
夜花園咖啡茶座
陳鶴領導中華大樂隊全班演奏
請金嗓子曼萍小姐歌唱
康樂午餐交際舞
中午十二時開始供應
請攜侶來　賞賞新花園　試試新設備
靜安寺路成都路口　電話：三二六八四

眞左筆　老牌權威
牧硯南京路四八六號女子銀行大樓之老牌眞左筆氏・乃中國知名星相家也・業以鐵口談相，鐵筆批命著稱・能決定人生富貴貧賤・判明終身妻財子祿・指點目前吉凶休咎・批算前途進退去就・諸君欲知官運，家運，財運，貴人運，及一切疑難待決者請到眞左筆館一談・電話九六六五七號

幸運日
本公司爲優待顧客定星期六星期日爲幸運日每逢幸運日舉行
對號還本
購任何貨物均有還本希望
上期獲還本者共一九八人台銜及住址公佈本公司櫥窗
霞飛路●南京路●愛多亞路●

蟬翼金絲草帽
中國製帽廠本年度新出品
總經理處　盛成　錫福帽莊　冠正百貨公司　冠新呢帽公司　及各大公司

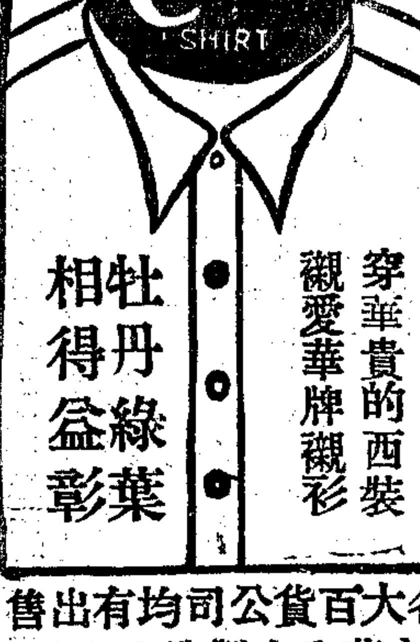

穿華貴的西裝　襯愛華牌襯衫
牡丹綠葉　相得益彰
各大百貨公司均有出售　永華內衣製造廠出品

輿論公正　指示青年前途
記載翔實　把握社會動脈
青年日報
華新陣容
社長兼總編輯　蘇盛貴
總經理　樂嘉鑫
本社基本撰述員
丁諦　予且　平襟亞　白華　王仁元　丘藐藐　包笑笑　江棟良　呂伯攸　朱慕松　朱金璧　沈嬰　汪棪稻
李伯琦　周楞伽　周瘦鵑　周小平　林悅敵　范君博　馬振福　萬石　孫振齡　孫籌成　陳牒衣　陳君健　陳歌辛
徐野　秦瘦鷗　張葉舟　王嘉謨　黃也白　程一平　黃影呆　柳雨生　湯修梅　楊瓣文　楊傑　楊公懷　葛蔚平
馮珩　園丁　鄭肇基　鄭逸梅　黎青　黎明壐　蔣槐青　潘柳黛　錢介俠　錢希平　鍾德森　關鏞　羅明
薛慧子　譚正璧　蕭明　顧藝辛　蘇青
江西路建設大樓六〇一號　電話：一〇二九四

要用好醬油　請認此商標
大陸醬產
各大公司食物商店均有經售

錦江川菜
菜館　華格臬路　電話83049
茶室　華龍路　電話85855

因痛失眠
因痛失眠既感不適復缺休息影響健康莫此爲甚是宜亟服
唐太平止痛丹　立可痛止身舒眠安睡適一覺醒來痛楚消失精神復常矣不論頭痛耳痛骨痛經痛傷痛服用此丹均可覆杯而愈此外更能退燒熱防感冒其安全速效一試便知矣
▲藥房均售▼
愛多亞路唐拾義藥廠發行

四馬路跑馬廳口　中央菜社　電話九四二五四　九二三〇〇
附設咖啡茶座　科學冷氣　設備完善　樂隊悠揚　地位寬暢

聯合舉行　慶祝西區分號開幕　大廉價大贈品
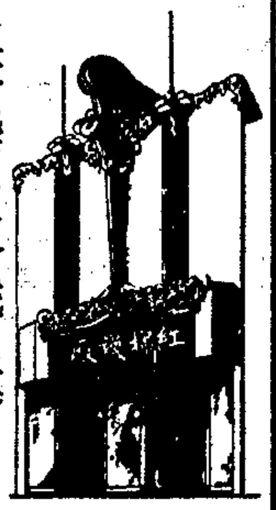
總號南京路四三七號　盆湯弄首西電話九三六三六九
紅棉襪廠
西號靜安寺路一二〇二號　西摩路首西電話三九五三六
購貨二十元・・・贈企羊香水
購貨四十元・・・贈小號林文烟
購貨六十元・・・贈野玫瑰爽身粉
購貨八十元・・・贈三星牙膏
購貨一百元・・・贈金門香皂
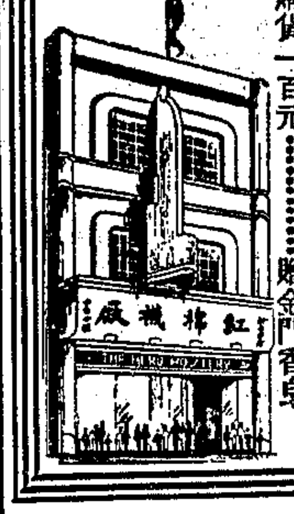

喜慶禮堂
特聘光裕社名家　本月二十日起舉行
彈詞節目
歡迎點唱免費入座
三點半　薛筱卿　龐學卿　珍珠塔
四點一刻　唐再良　三國志
五點　朱耀祥　趙稼秋　啼笑因緣
不另取費

虞洽卿路四九三號南京路口
中心區域　金谷飯店　高上西餐
GOLDEN GARDEN RESTAURANT
附設夜花園　業已開放
特請歐陽飛鶯小姐歌唱　王慕萍
世外桃源　露天大菜　特別豐盛
夏令樂園　花園咖啡夜座　良夜幽情
午餐・・四十六元　晚餐・・五十六元　大菜・三十五元　爛糊鷄
華雷斯大樂隊伴奏　歡歌戰舞　可餐可茗
Tel. 90605　96167

素質健耳拜
神精力體康健

印領袖鮑斯抵東京
請日協力解放印度
深信印民衆必要時將採武力抵抗
對東條首相關心印獨立表示謝忱

▲東京十九日中央社電 印度獨立運動領袖江特拉鮑斯氏，於十九日下午二時，在此間帝國飯店，會見記者團，發表聲明書，說明此次來日目的，及爭求印度獨立之信念，同時並答覆記者團所提各問題，又鮑斯氏決定向印度四億民衆及德國，發表熱烈之廣播演說，預定於二十一日，以英語印度語及孟加拉語，向印度廣播，二十二日以印度語德語向德國廣播，更定二十三日在日翼贊政治會，以「祖國印度」爲題，發表演說，要請日本政界理解並協力印度之解放運動。

▲東京十九日中央社電 江特拉鮑斯氏與記者團問答大意如次：㈠印度獨立方策如何，㈡方策雖有，現尚未能確言，印度民衆，決不能永採不抵抗主義，余確信必要時定將以武力抵抗，旅居國外之印人，決保持強力組織，以援助印度國內之組織，㈢印度爲獲得獨立，是否需要外國援助，㈣以英國之強大，益以美國之狼狽爲奸，邱吉爾又會再三請求羅斯福協助，故爲印度着想欲謀獨立，自當接受外部之援助，㈤緬甸之獨立對影響印度如何，㈥緬甸之獨立，已予以印度極大影響，余深信此事，至少可爲應付反軸心向印度所作謀略宣傳之最有效解答。㈦此次訪日之動機爲何，㈧余以必須加強印度國土以外之種種獨立運動，方能使印度內部之獨立運動得急速進行，余雖無能，但願全力以赴，㈨與東條首相會見之印象如何，㈩東條首相對印度之獨立，極爲關心，且約定於可能範圍內，決予以最大之援助，故對此極爲感謝，㈪印度獨立狀態如何形成，㈫此均由於印度自身之努力與犧牲所獲得者，印度民衆係以發自內心之力量，展開鬥爭，余對此極爲樂觀，關於民衆，余之個人感覺，即彼等已決心推進獨立運動到底，現在之武力行動，共力量必然的至爲堅強。

▲馬尼拉十九日中央社電 馬尼拉印度獨立聯盟領袖賽林尼氏，聞江特拉鮑斯氏之抵日本，極爲欣慰，並特發表談話，大意謂江特拉鮑斯氏赴日事實，足予英國以莫大打擊，反之，其予爭取獨立而戰之印度人民，則實爲一絕大之福音。氏於全印國民崇敬而期待之下，行抵日本一層，不僅爲東亞印人，即居留於世界各地之印人，亦無不深感興奮。氏實可謂甘地翁唯一之後繼者，氏之返回東亞，將使在英國暴虐政治下爭取解放之印人，並加奮起努力。且氏生於印度獨立運動發源地之孟加拉州，故此行將使孟加州之印人，更加深獲得自由之信心，預料印度獲得獨立之日，已僅爲時間問題云。

▲仰光十九日中央社電 印度獨立聯盟緬甸地方委員會獲悉江特拉鮑斯氏已抵日本後，乃即時召開幹部會議，一致通過拍致祝電，其電文如次，駐緬印人，得悉閣下已安抵日本，於欣慰之餘，莫不熱烈期望於閣下之指導下，爲爭取印度解放之偉大目標而奮鬥。

印領袖鮑斯略歷

▲東京十九日中央社電 印度獨立運動巨頭江特拉鮑斯之略歷如次：一八九七年生於加爾各答附近，一九二〇年在劍橋大學修業。在劍橋大學畢業後，爲參加甘地翁之不合作運動，遂歸國當被選任國民會議派執行委員。一九二三年由國民會議派組急進派，一九二四年任加爾各答市議會會長。一九二七年被捕拘禁於瓦城後，因病被釋。一九三〇年任加爾各答市長，一九三一年於市長任中，因指揮遊行，被警憲毆打，受重傷，且被逮捕監禁，一九三三年，一度被釋放，不久復被逮捕，此際民衆示威運動，已漸熾烈，一九三三年，以出國遊歷爲條件，復被釋放當赴維也納。一九三六年，不顧政府之警告，竟歸國，乃抵孟買即被逮捕。一九三七年於拘禁中，復因病而得釋放，其後二個月間，曾赴歐洲，作短期旅行，證明英政府之對印政策，並無變更。一九三八年被選任印度國民會議派議長。一九三九年因得衆望，復被選爲議長，但因受會議派之攻擊，不得已而辭職。此後即於會議派內組成前衛派，宣言反對對英妥協，及準備武力抵抗。一九四〇年四月，率前衛派開始不合作運動，七月被捕入獄，獄中被選爲中央立法會議員，一九四一年因要求釋放，實行斷食，旋即被釋。同年一月廿六日，即告失踪，一九四二年新嘉坡被日軍攻陷後，彼秘密中突以無線電對印度民衆廣播，謂今已爲與日本以及軸心各國提携，打倒英國，完成完全獨立之秋云。

德外長電賀鮑斯

▲柏林十九日中央社電 德外長里賓特洛甫，對現在日本滯留中之江特拉鮑斯，發表電文如下，余對足下之抵達日本，表示愉快，足下於離開德國時，曾對希特勒總統及余發出懇切之電文，余對足下表示感謝，吾人益信足下爲解放印度民族，將繼續奮鬥，且信必能成功。足下與德國互相提携，向共同敵人作戰之信念適進。

華維爾爲印督 倫敦正式任命
所遺印度總司令一缺 由歐慶萊克將軍繼任

▲里斯本十九日中央社電 昨晚倫敦正式公布，陸軍上將華維爾爵士，已被任爲印度總督，以繼林列資戈勳爵，華氏所遺印度總司令一缺，則由歐欽萊克將軍繼之。英國民衆與政府人士，年餘以來，所討論之問題，至此始告解決。現任印督之林列資戈，係一九三六年四月就任，本應於一九四〇年滿任，惟鑒於戰事爆發，與印度之緊張局勢，乃一再展期，以至於今。林氏在印之治績，會屢受嚴格之批評，尤以本年下院之抨擊爲最甚，責其無能力促成印度政府與印度人民間之諒解。當克里浦斯爵士與印度大會黨，及全印回教同盟各領袖舉行談判之時，林氏所持態度亦受倫敦方面之嚴峻批評，實則林氏之最堅決反對者，係屬大會黨之各著名領袖。至於歐欽萊克之繼華氏，指揮印度反軸心軍隊，據倫敦方面之解釋，不過爲開復一兇職將軍之職位，因去年八月間，英相邱吉爾，以西里那加戰敗之責任，加諸歐氏，而免去其中東英軍總司令之職務也。華維爾就職日期，尚未見發表，此次之任命，倫敦人士，並不引以爲奇，蓋華氏被任印督之呼聲，早已盛傳也。

▲里斯本十九日中央社電 昨晚據倫敦正式公布，新任印督華維爾，現在英國，將於今秋返印度履新，所遺印度總司令職務，將由歐慶萊克將軍立即繼任。又據倫敦續訊，英當局昨日宣佈，英國將在東亞設立一獨立軍事指揮部，以進行對日戰事爲其特殊目的，新任印度總司令歐慶萊克，將解除對日作戰之責任云。

國內作戰區域 義首相公佈

▲羅馬十九日中央社電 據史蒂芬尼社訊，此間官報昨日公布，義首相以義軍總司令資格所批之佈告稱，下列地區，均包括於作戰區域內，計開爲其阿巴里，勃林地西，來塞，太郎托，柯森若，克湯若羅，及萊其奧加拉勃里亞，與羅坦拉之一部。

英王由北非赴直島視察

▲馬德里十九日中央社電 據拉里尼來訊，英王已由北非乘飛機到達直布羅陀，總督兼總司令麥克法蘭將軍等，皆在機場迎候，英王到達後，立即開始視察各砲壘與守軍駐所，衆料英王將直接由直布羅陀返英。

▲瑪德里十九日中央社電 據海通社引阿合西勒消息稱，英國救護船第六號，昨晨抵達直布羅陀，同時並有來自大西洋之瑞典貨船兩艘，在該處下碇。此外該港現時泊有英航空母艦兩艘，英戰鬥船兩艘，英驅逐艦十二艘，及美驅逐艦三艘，皆係最新式者。英運輸艦兩艘，似係開赴北非者，現亦停泊直港中。昨晨有不明國籍之飛機，在直港上空，由南飛北，岸上及戰艦上之高射砲，立即加以射擊，但未命中，該機不久即逃去。英戰鬥機數架，亦出發追擊，但不久即飛回，並未尋獲該外國飛機之蹤跡。

▲馬德里十九日中央社電 德國新聞社拉里尼消息云，英王喬治六世，偕同英陸相葛利格爵士，昨日下午視察直布羅陀各砲台及檢查演習後，已啓程離直布羅陀。

關係未臻完善 特戈爾季勞間

▲里斯本十九日中央社電 據海通社訊，阿爾及爾之政局，並未若路透社之所傳，已獲解決，反之，自特戈爾季勞之法國民族解放委員會召開首次會議後，局勢似較前更爲複雜。此間法人，指謂陰謀活動者，仍在幕後活躍，故危險之環境，迄未消滅，據悉該處將有「中心黨」之成立，合衆社謂其任務，在特戈爾與季勞之間，擔任居間工作，其成立之初步工作，已於昨日解放委員會首次會議復開始，足以影響特季兩人政策之賈德魯，莫奈及馬西格里，有任該黨中堅之說。衆料解委會大部份人員，不論與特季兩人之私人關係如何，均將隸屬該黨，又悉解放委員會定今日續開會議，以討論基於民主原則，改組法國軍隊之問題。

德土友好公約

▲伊斯坦布爾十九日中央社電 據德國新聞社訊，安加拉無線電，論德土友好公約廣播稱，德土之友誼，係根據一向傳統慣例，德國於巴爾幹戰事後，有助於土國，故成立此雙方需要之友誼公約云。

日本木造船業概況

大東亞戰爭勃發以來的木造船建造熱，如火如荼，但對於目前木造船的超重點性，一般人未必均已充分認識。世間尚有不少人以爲木造船是無濟於事的。和鋼鐵質的船舶比較起來，木造船確實是貧弱而老朽，世人之任意加以蔑視，並非毫無理由，事實上試把二者比較起來，在速力，積載力，耐久性，耐波性上，木造船終究比不上鋼船。

不用說，把目前的木造船建造問題，從上述能率及經濟性的觀點看來，顯然不是焦點的所在。但是木造船問題，究竟具有節約鋼鐵材的意義，在這一點上，木造船和鋼船可予以同等價值，而且如其廢止小型鋼船的建造，而把這鋼鐵材料用於木造船（即大型木鐵交造船）、在國策上是有利的。

建造木造船所使用的鋼鐵材料不及鋼船的三分之一，所以建造一般鋼船的鋼質可用以建造同噸型的木鐵交造船三艘。無論如何，目前木造船的超重點性，具有上述積極的意義。

因此，當局對於建造這種使命重大的木造船大爲努力，自是當然的。政府首先把木造船的戰時標準型從七〇噸至三〇〇噸分爲六種，其後作爲加緊建造的目的者限定於二五〇噸型，一五〇噸型，一〇〇噸型三種。同時爲了節約資材，排除熟練性，使生産簡易化起見，用箱型設計來着手船型。於是，能率之點也甚備了，又百噸級的小型就航船在某程度上也已有充分的關係了，指導其儘量建造大型的二五〇噸級木造船。不僅如此，最近且在試造三〇〇噸，五〇〇噸的木鐵交造船。

與此同時，木造船業的統制也正在着着進行。關於此點，寺島遞相在第八十一屆議會上所說的最爲要約。他說：「木造船廠全國雖有幾千所，但均規模甚小，僱用工人百人以上的極少。大多數僅有工人十名以下。遞信省視爲這幾千所應統合而集約爲幾百所，又在建造標準船時，這個別的造船所亦嫌過小，所以把另星的組合地結集起來設立全國聯合會，置於一元的管理下，並使此木造船全國聯合會爲造船聯合會的構成員之一，參加造船計劃」。

依遞信相的說明，可知以前建造木船的規模極爲零星細小，如其集約起來而使之高度生産，頗爲困難。這一點，在許多鐵工場所生産的引擎部面上亦有同樣情形。政府對建造木造船的分野，勸令採用大規模的方式。爲響應政府，許多有力的企業會社，如日本郵船，大阪商船，山下汽船，三井物産，川崎汽船，栗林商船，函館船渠，王子製紙，松下電氣會社等，均新設木造船建造會社。下面是幾家新創的大規模的會社：

三井物産株式會社設立附屬的三井木造船株式會社（資本金一千萬元），工場計有岩手縣，三重縣，香川縣，島根縣，青森縣，大分縣，鳥取縣等九所。日本郵船會社則與當地的業者相聯合，在和歌山，鹿兒島，大分，長崎，廣島，德島等六縣另外設立有明造船，南海造船，海濱造船，中國造船等會社。栗林商船會社則聯合王子製紙會社，函館船渠會社設立日本造船株式會社，（資本金一千萬元），在釧路市建設工場。大阪商船會社則另外設立報國造船株式會社（資本金五百萬元），在石川縣從事建造。山下汽船會社在山口縣新設株式會社下松造船所（資本金五百萬元），又川崎汽船會社則新設宮城木造船株式會社（資本金一千萬元），又原是電器業者的松下電氣會社，亦設立松下造船所（一千萬元），在秋田及大阪建設工場，頗可注目。

今後依據這大規模的進行，木鐵交造船的大量生産，即將實現。同時，這種新方式的採用，對上述中小業者之固執陳舊方式，亦特殊以新鮮的刺激。大企業者，尤其是財閥，以爲建造木造船事業對其造船部門在企業上並無多大的貢獻。然而有力者之積極的參加，在這時候是非常必要的，且又爲日本造船界在既往所無的特異的戰時色彩，頗饒興味。（譯自「東洋經濟新報」第二〇七五號）

一年一度●出清存貨
大減價 最後二天
足佳皮鞋商店
靜安寺路五六八號（成都路西）

樂仁醫院
院址：古拔路七十號 電話：七二九五一
設備完善 病房寬暢 專門醫師 分科診病
X光防務檢查 全身健康檢查 每日舉行
門診時間 上午十至十二時 下午三至五時 星期日停診
科目 內科 外科 產婦科 小兒科 皮膚花柳科 戒煙科等
院長 醫學博士 尹樂仁

大光明內衣公司
自設工廠 工精價廉
香港衫 黃短褲
備貨充足 歡迎批發
門市部 法大馬路西新橋東 電話八二九六七 製造廠 愛來格路十七號

一物四用 除面外洗 可作香粉 可作水粉 可以爽身
四合一 洗面粉
此粉發表新價後。各方皆紛紛爭購。茲因原料短少。廠方未能儘量供給。深爲歉仄。對於多給折扣。更難遵命。查市上存貨尚豐。售價或較廠盤爲低。務請各界必要時不妨在外儘量搜購可也。
茲奉租界當局核准 每匣零售七元
新一行 上海仁記路一〇號 電話(14142)(15597)

自六月十九日起至廿三日止
鐵牛翁書扇義展
地點 蒲柏路馬浪路口四七八號
附告 注意此廣告只登二天 鐵牛翁書法學校招收男女新生 不限程度隨時報名入學索章附郵
提成捐助

國產極品◆全脂奶粉
安健兒
自設牧場 大量生產 性質溫和 滋養豐富
上海乳品製造廠出品

新星化學製藥廠股份有限公司緊要啓事
查本公司增資繳款日期原定今日（二十日）截止茲因適逢星期例假各代收股款處停止辦公而本外埠要求認股人仍有不及繳款者爰寬展至六月三十日（星期三）截止尚請各認股人如期繳款爲幸特此公告
董事會啓

元泰水菓行改組爲元泰木器公司緊要聲明
按元泰水菓行係李錦華鄭德君等集資合夥開設迄今多年惟因營業不振經全體合夥人同意辦理結束另行增資改組爲元泰木器公司營業並改選鄭德君先生爲總經理所有營業盈虧及一切業務往來悉由鄭德君負責主持至於從前元泰水菓行之債權債務及一切未了事宜仍由前元泰水菓行各股東負責理楚以清界限特另登報聲明如上

范剛律師受任元泰木器公司暨經理鄭德君常年法律顧問通告
事務所威海衛路一五五弄二十號 電話三二〇二

史麟芳律師代表楊服誠駁成正平律師代表義成漆號啓事之啓事
茲據楊服誠聲稱見報載成律師代表義成漆號出盤啓事一則稱爲義成漆號非法出盤於法無效等語不勝駭異查鄙人買受義成漆號曾於本年五月十六日起至十九日等分登申新兩報公告在案迄今並未有人表示反對忽於六月十八日始由成律師出面公然反對殊屬不合且原盤據手續健全該號合夥人等出而代表公告如上而反謂不法指摘殊與民法第六百七十二條第二項之規定更與事實不符特此聲明

李維康牙醫生診所遷移通告
本醫生診所自本月十八日遷移至北京路中法大樓三百廿三號房間照常應診

聚興誠銀行啓事
本行各種活期存款利率原定年息二厘現自本年七月一日起一律改增爲年息五厘計算特此敬佈

新亞酵素工業股份有限公司召集股東臨時會公告
本會經董事會議決定於中華民國三十二年七月六日下午三時在香港路五十九號銀行俱樂部五樓舉行股東臨時會屆時務希各股東準時持憑入場證出席如有因事不能親自參加得具委託書委託其他股東爲代表再自六月二十二日起至開會日止照章暫停股票過戶除另函奉達外特此登報公告
新亞酵素工業股份有限公司董事會啓

信孚實業公司遷移通告
本公司同孚路營業處今以房屋租約期滿業已遷至漢口路一五號（電話一七二一四）如蒙各界光顧及函電投遞均請向本公司新址接洽爲荷

懸賞徵集標語
茲欲徵集簡單明確的表明撲滅頑敵英美後方的責任須增強儲蓄的宣傳標語（日文或華文均可）
賞金 一等一千元 二等五百元 三等三百元 佳作十名各二十元
條件 1.每人限五張 1.期限昭和十八年六月廿六日截止 1.須用明信片楷書每張一標語 1.會集評定後標語亦係 1.住址姓名須詳細寫明
來稿寄 上海黃浦灘十二號 橫濱正金銀行上海支店
在本報發表

實業部保險監理局公告 總字第一〇二號
查華安水火保險股份有限公司呈請核准登記經本局呈奉實業部准予登記給發保字第五十二號營業執照除給領外合亟公告俾衆周知特此公告
中華民國卅二年六月十八日

雜糧生貨另碎拆賣店業 醬園 糟坊 炒貨店業 豆腐店業 豆製品業 豆漿攤業 豆芽菜業 均鑒
軍配組合所到荳豆委任本公司售賣今已奉命變更自由買賣之規定然其宗旨仍須普遍配給全埠食戶所用凡上列各店業如欲受買該項荳豆者請即前來本公司定貨交款用貨恐未週知特此登報公佈
價格 荳豆每市擔中儲券陸百十元（連袋）
地址漢口路一一〇號（中南銀行大樓）三樓二〇一號 電話一二二三五
上海固本雜糧公司總經理楊河清啓

私立南市時疫醫院開幕施診給藥啓事
本院籌備就緒定本月二十日開幕凡患有霍亂腸胃炎腹痛吐瀉等時疫急症無論日夜隨到隨診醫藥等費一律免收並請各界光臨指教
院址 南市夢花街鳳弄內三樂廳
代收捐款處 圓明園路北京路北一六九號 中國貿興銀行
名譽董事 袁履登 聞蘭亭 林康侯 徐鐵珊
董事長 王永康
常務董事 黃金榮 江亢虎 盧英 王志剛 袁厚之 趙志昂 李凱臣 袁範申 張顯之 李擇 周邦俊 黃雨齋
董事 顧南羣 王振川 林耀東 湯于翰 朱振華 汪德炎 王福林 陳康 陳亞夫 李秀峯 金學魁 施鳳翔 鄧青山 姚掄三 姜子雲 張良棟 顧文達 朱順林 葉森華 沈銀水 徐成裕 聞蘭 秦道源 夏習時 顧毓琦 周壽祥 周文庠 朱世瓊 李顯揚 楊政之 何慶 李士雲 吳蘭英 盧夫人 王仁龍
院長 楊立夫 夏士魁
副院長 王振川 周邦俊 王永康 金德林 王與高

上海四明公所爲勸募四明醫院捐款宣告結束催繳捐冊並鳴謝啓事
敬啓者本公所自去冬開始勸募四明醫院捐款以來承各委員鄉賢踴躍勸募成績優越原定目的爲儲幣二百萬元截至現在爲止已收到捐款二百十九萬另八百十元竟能超出原額此皆出於捐款人之一片熱忱無任感謝茲經委員會議決宣告結束所有前發捐冊除派員催收外如有尚未繳銷者無論已募未募務請於本月底前將原捐冊向本公所繳銷以清手續特此通告
中華民國三十二年六月十九日

上海各界華北急賑會通告 第二號
案准華北急賑會上海分會秘字第九十號快郵代電內開華北災情嚴重該會熱忱救濟深堪嘉許茲爲集中力量並防止流弊起見所有上海方面一切募捐行動統一由該會辦理訂定辦法如次（1）各界以華北急賑名義舉辦之任何募捐行動如演戲遊藝播音義賣等均須事先報告該會請求許可（2）各界募捐所用捐冊收據門券等均須加蓋該會印章（3）未經許可及未蓋印章之募捐該會得拒絕承認等由准此凡各界如有募捐行動均須依照上列三項辦法辦理以歸統一而杜流弊相應登報公告諸維公鑒

眞心臨時時疫醫院開始治療啓事
本院擇於六月二十日開始治療霍亂痢疾腸胃炎腹痛吐瀉等症日夜不分等級全部義務不收分文並不論門診住院無需人介紹此佈
院址天津路山西路西首

上海福幼院鳴謝 37號續
王定鈞余翰桑美元吳曜各一百元劉德新六十元朱竹馨四十元 丁惠康博士經募三千八百五十元計李坤泉五百元俞中孚李象緒王福堂 林九如 榮生 廣林 無名氏(4666)各二百元 劉明德 楊楚珊各一百五十元 [illegible] 無名氏(4464) [illegible] (2642) [illegible]

泰和鹽墾公司通告
本公司開辦二十五年來未得利息近年天災人禍更難支持迭開董事會討論商得股東同意業已辦理特再登報公告希各股東於本月底以前親臨法租界辣斐德路1257號辦事處接洽爲荷
董事會啓

停雲樓書畫扇面助學義展
茲爲資助清寒學子徵集海內書畫名家捐贈書畫扇面二千餘頁于六月廿二廿三廿四日假座虞洽卿路寧波路口大新公司四樓畫廳公開展覽三天所有售得之款全部捐助申新兩報館貸學金恭請本會前後一切開支均由邵達人先生捐助大新公司四樓畫廳原例按值提成辦法亦經大新當局慨予免除特此申謝
停雲樓 電話二四四七 愚園路愚谷邨十九號

楊敷海書畫個展
日期：六月十八日至二十日三天
地點：浙江路四六二號（寧波路口）上海寶廳
歡迎參觀指教 當場揮毫捐助蘇北賑災

滬江英文補校 女子中學（高初中普通科商科各級） 中學（高初中各級）
㈠大學升學班 ㈡數理補習班由交大教員教授
即日起三校暑期辦理報名手續 七月五日開學
校址：南京路慈淑大樓 暑期聯合辦公處：慈淑大樓五樓五二四號 電話九二七〇〇

交大校友主辦 南洋數理補習學校（暑期四屆）招男女生
地址 福煦路830（金門影戲院斜對）宣德二樓 南洋同學會

勵志英文專校暨夜校（暑期班） 滬西分校校長馬仁如
招男女生（宗旨）利用暑期休閒時間增進學生英文智識（報名）即日起（開學）七月三日（簡章）備索（校址）金神父路十七號法國公園左近

邁倫中學招生 男女
㈠年級：初一高一新生及初高中各級插班生 ㈡期：七月一日 ㈢開學：七月五日 ㈣校：本校設有免費學額清寒學生均得申請 ㈤簡章備索 ㈥報名即日起 ㈦校址：武定路九四〇號

東京日語文學院 第二校 應用商業日語專班
本校謀職界人士得在業餘時間研習商業應用日語特設此班由日籍講師用華語口授 開學：六月廿五日 課室：南京大戲院對面九六六號 餘額尚有

維楚會計學校 高級簿記暑期速成班招生
報名：即日起 開學：七月四日 課室：威海衛路550弄三號（同孚路西） 報名處：中學內（二路電車直達） 電話三五六七一 詳章備索

華德中學招生 男女
1.班級：高中一 初中一 預備班 2.報名日期：即日起 考試日期：七月一日上午八時半至十一時 3.學費：每學期高中一百五十元初中一百二十元預備班 附白：凡有小學五年級程度者得考入初中預備班 課程依照部頒標準外國文以德文日文爲主要科（簡章備索）
校址：總校：上海靜安寺路1594號電話60893 分校：上海蒲石路672弄4號

上海婦女補習學校 夏季學期 七月一日開學
不限年齡 不限程度 科目：國文 英文 數學 鋼琴（小學）各級補習 （校址）㈠華龍路五十四號 ㈡白克路大通路口

慕爾堂服務處 日校 小學校 幼稚園 暑期班 招生
（日校科目）國文 英文 （報名）即日起（開學）七月五日 隨到隨考 （校址）法租界勞神父路十七號（茶市路東）

光夏中學 小學 暑期 秋季 招生 男女
（類別）高中普通科，商科，初中，小學初高級各年級（報名）即日起（考試）七月八日止（考期）中學七月九日 小學七月十六日（附註）暑校定七月八日開課不需入學考試 （校址）上海慕爾鳴路三十二號（電話）三五四四三

光夏中學清寒獎學金委員會鳴謝啓事 第一號
茲承陳世昌先生慨助三千元又經募張朝暘先生張朝驄先生張朝明先生張朝昌先生新發行各一千元鄒子琳先生周卜愚先生彭友生先生隱名氏（收據六九號）各五百元（以上共一萬元）祝君鑣君經募金祝氏朱姚氏朱先生（收據八三號）各一百元王壽國先生經募吳宏良先生三十元戚翼臣先生林維新先生方立範先生陳德輝先生俞俊坊先生各二十元丁堯生先生十元（以上共四百四十元）經張則榮君經募黃先生（收據一〇二號）一百元田先生（收據一〇一號）洪先生（收據一〇三號）各一百元張先生（收據一〇四號）二十元（以上共四百二十元）陳觀旺君經募陳麗焜先生二十元蕭永健先生蘇錦華君蕭錫庚先生陳光裕先生各十元（以上共二百元）華漢宇毛韻澤二君經募無名氏（收據一四一號）一百元楊先生（收據一四二號）無名氏（收據一四三號）各五十元（以上共二百五十元）陳裕華君經募沈太太（收據一八一號）一百元陳景福先生沈懋祥先生王伯英先生各五十元（以上共二百五十元）張啓昆君經募張志強先生張啓明先生張曹氏張太太（收據一九〇號）各一百元張志仁先生張啓祥先生各五十元（以上共五百元）周祚經經募何廣恒先生一百元葉康生先生五十元周祚維先生王雲駿先生各二十元（以上共一百九十元）本會經募譚文正先生二十五元俞莊南先生胡祖香君吳賢鈺君各二百元胡善慶先生羅鑫泉先生華業保險公司體育會各一百元方太太（收據一三二號）百元本校初中一年級共捐六十三元初中二年級共捐三百十七元初中三年級共捐二百六十元高一年級共捐一百八十元高中一年級商科共捐三百零一元高中二年級共捐四百〇六元高中三年級普通科共捐三百三十五元高中商科三年級共捐三百七十七角元（以上共三千六百五十二元七角）總共計一萬五千七百十二元七角特此鳴謝

盛炳記百貨商店

始終是比衆便宜

花色最多 揀選容易

因爲可以退貨還洋 所以顧客個個滿意

總店 寶飛路（靜安寺路電車站旁） 支店 霞飛路（亞爾培路電車站旁） 電話八三二四一 支店六八五六〇

本市私立中小學校 學雜費暫行標準 暨教職員待遇計算辦法

本市私立各中小學校下學期教職員待遇暨徵收學生學雜費標準，前經教育局擬具辦法，分呈市政府教育部核示在案，茲悉該項辦法，現已奉到教育部第一八〇五號指令暨市政府第七二二二號指令准予通飭遵行在案，教育局奉令後，業已轉飭本市私立各中小學校不准超過此項規定之標準辦理，但如發現有擅自超限增收時，將予嚴厲處分云，茲抄錄「上海特別市教育局規定本市私立中小學校教職員待遇暨徵收學生學雜費暫行標準，附表，」如下：

㈠本市私立中小學校自三十二年教育年度起（即自民國三十二年八月份起）應付給教職員薪俸及徵收學生學雜各費，概照本標準辦理之。

㈡本市私立中小學校付給教職員薪俸及徵收學生學雜各費，概以中儲券爲單位。

㈢本市私立中小學校付給專任教職員薪俸，以月計者，每學期應以六個足月計算。

㈣本市私立中小學校付給教職員薪俸以總收入除房租外不得少於百分之七十爲標準。

㈤本市私立中小學校每學期徵收學生學雜費之數額，應不得超過附表之規定辦理（附表於后）。

㈥本市私立中小學校寄宿學生膳食，應組織膳食委員會負責辦理。

㈦本市私立高級中學如設有試驗科者，得酌量實際需要情形，徵收適當之試驗費。

㈧本市私立中小學校應徵各費，除按照本標準所列各條辦理外，不得再行另立其他類似名目徵收雜費。

㈨各級學校每學期徵收學生費用類別數額與支出分配，應於開學前先呈本局備查。

㈩本市私立中小學校如有特殊情形，所收學生學雜費不得不超過本標準規定時，須事先由各該校詳敍事實及學生家庭負担情形，呈由本局核准後，始得增收。

㈩㈠本暫行標準如遇物價變動過甚時，得呈請修正之。

㈩㈡本暫行標準自呈奉市政府教育部核准之日起施行。

本市私立中小學校徵收學雜費最高標準表

類別		學費	雜費 圖書費	雜費 體育費	說明
中學	高級	四五〇元	一五元	一五元	㈠宿費之徵收數目視各校之租金多寡酌定之
中學	初級	三五〇	一五	一五	㈡幼稚園得酌收點心費其數目視各校供給點心之質量酌定之
小學	高級	三〇〇	八	八	㈢圖書費體育費之徵收以有該項設備者爲限
小學	初級	二五〇	八	八	㈣中等學校得視事實上之需要酌收試驗費
幼稚園		二三〇			

市民消費合作社 接洽物品

上海市民消費合作社開第二次籌備會議，趙爾昌報告，計㈠經調查後知前託各同業公會代發入社志願書或以限期匆促，或以公會改組，以致並未積極推進，故公會方面之協助未能十分收效，現除市民見報自動加入者外，擬派員直接至各大工廠及各大商號接洽，並擬約各報專載本社消息，㈡本社委託中國及上海兩銀行代收社金，茲該二銀行並願爲代設章程及志願書處，㈢第一次籌備會議每一籌備員至少徵求社員二十人，今已有多人徵求逾額，但尙有若干籌備員未繳到，最後關於業務詳細報告，計㈠肥皂已與盧志學洽允予協助，㈡地貨臘臘及茶葉草紙等已與徐祥生君接洽，㈢香烟已與汾繼抑君接洽，㈣棉織品已與徐文照君接洽，㈤煤球已與尤春欣君接洽，㈥醬油及調味品已與標準廠接洽，㈦牙刷已與華毅廠接洽，㈧牙粉及香皂已與百佳廠接洽，末即討論各項議案，㈠徵求社員展緩至月底，㈡配貨擬劃分十區，每區擬委託二三相宜門市商號代爲辦理，㈢加聘顧文生、邵葆三兩先生爲籌備員，㈣成立大會擬定在七月十五日以前舉行，該社之分區，計滬東滬南滬西滬北各一區，區外，兩特區則分爲六區。

B.H.B. 双馬牌雨衣

品質高超 防雨效宏 新穎美觀 雍容華貴

祥生衣廠出品

各大公司均有出售

社會福利部丁部長 談「節約」與「救災」 對本報節宴公約表示贊成

中央社訊 社會福利部丁部長已來滬，中央社記者特往訪問，暢談節約與救災，丁部長談話如下：

「節約我是向來提倡的，因爲節約，就是儉，儉是一種美德，所謂儉以養德，我主張非特物質方面要節約，同時如時間精神以及慾望名利都要節約，非特在戰時物資缺乏情形下要節約，即在平時也應當節約，尤其公務人員更應當來要節約，所謂廉介之風，都由節約養成，中國古人都有儉樸之風，即以大家熟知的近代人曾文正公而言，他對節約非常重視，且身體力行，他說「官廚少一雙之箸，民間寬一分之力」，足證官吏能儉，可以安民，又說「欲學廉介，必先知足，觀於各處難民遍地餓莩，則吾輩之安居良食，已屬至幸，尙何暑寒昔散，尙何饕珍哉，」這一般話與最近周佛海先生在「四遊北平雜感」一文中說及「華北的糧食問題非常嚴重，我常想自己沒有甚麼特別享受，不過是日食三餐，夜眠一榻，現在想起來已經是得天獨厚了，日有三餐可食，用不着去吃草根樹葉，夜有一榻可眠，用不着去睡水門汀，這不是特別享受是甚麼，在特別享受之中，萬萬不可忘記民間疾苦，」以上所述都值得大家特別警惕的，所以我個人對節約很重視，常以之自勉，並勉勵同人的。」

「實施辦法很多，我總以爲最要緊的大家先養成一種節約的風氣才好，最近申報上提出的許多意見，我都很贊成，尤其對節省宴會公約的辦法，更爲需要，如李贊侯若嚴登閣諸亭唐壽民諸位先生，都已參加，我想一定能普遍的提倡起來，主座汪先生對宴客早已實行簡單化，且禁止公務人員以宴會款客，我個人招待賓客，大部份都由家廚煮調，菜肴甚少，一切簡陋」，「按現在一般的現象，在主人方面恐得非富肴盛宴不足以表示誠意，有些淺俗之輩，亦以豐肴盛宴爲「派頭大」，這種心理，實欠高妙，就應改變，要養成以「節單樸實爲榮，奢侈虛靡爲辱」的新風氣，人人如此，久而久之，就可普遍了」。談到習慣，我又要引曾文正公爲例，他說「凡多欲者不能儉，好動者不能儉，多欲如好衣好食，好聲好色，齊蒐古玩之類，皆可浪費破家」，但文正公自己說，向無癖嗜之好，而頗有好動之弊，今日思作某事，明日思防某客，所費日增，而不覺從來講求儉約，曾戒好動而不輕出門不輕舉事，不特不作無益之事，即修理橋樑道路寺觀善堂亦不輕作舉動，其次他說「儉從宜少所謂食之者寡也，否則今日不儉，異日必多欠債，既負債於親友，亦貽害於子孫」。故我們如能戒除多欲好動，即可實行節約」

最後關於救災方面，丁先生也提出意見說

「此次上海各界對於華北賑災捐款非常熱烈，實可感佩，惟自願河上流富有者多多解囊，不暇者自可不必勉強，其次，更希望富有者參加節約運動，減少一切日常浪費，俾積少成多，盡爲賑款，以之救災，實屬一舉兩得」。

戶口米漲價 米兩升改售九元

工部局頃發布告第六三九三號，說明米麵證第三十八號聯票，准用至本月十九日爲止，過期作廢，自本月二十二日起至二十九日爲止，各米店暨該局售米所，祇憑米麵證第三十九號聯票分別發售米麵，屆時由聯票上註明登記號碼之米店，按每一買米證聯票換售白米或半糙米一升半，又碎米或糙米半升（合計兩升），售價九元，又按每一麵粉證聯票換售二號麵粉十二兩，及三號麵粉四兩，售價四元八角，再本月二十一日暨三十日，各米店及該局售米所暫停發售兩天。

高壽捐賑記

本日爲高翰卿先生八十大壽，先生篤信基督教義，平生所成事業，不勝縷述，世居虹口，家境清寒，其髫齡生活，歷盡艱困，年十一，入南門清心義塾肄業，半工半讀，專致力於印刷術，爲後來獻身社會報學，倡導我國文化之始基，及冠，三十四歲與夏粹芳鮑咸恩鮑咸昌諸氏創辦商務印書館，歷任總經理監理等職，至今仍任董事，該書館起點至微，其後得張菊生高夢旦李拔可諸氏之助，發展甚速，前後四十餘年，已蔚爲國內首屈一指之出版家，在我國近代文化史上占重要之一頁，民國二十一年，五洲藥房項松茂先生遇難，先生慨念故人，力助項公子支持舊業，出任該藥房常務董事，每日親到視事，不以年高而稍退沮，福州路上，常見老人安步徐行，怡然自得，先生宅心慈厚，立志救濟孤寒，故於四十年前，與李平書沈曼雲二氏創辦上海孤兒院，至事變前，有男女學生七百餘人，占地一百餘畝，院中造就之人才，在社會均能自立，成績卓著，今値先生八十大慶，閔茲世亂，不欲稱壽，其知好聯名發起，於本日下午二時，在八仙橋青年會九樓舉行公祝，先生謙抑爲懷，所有禮物，槪不登受，並先捐資萬元，以振北方災民，已送交中華基督教協進會，轉送新華銀行代收，所有各界致送祝儀，亦一併捐賑，移祝嘏之資，充賑濟之用，洵自壽壽人之美舉，屆時參加公祝者，定有一番盛況云。

我所知之高翰卿先生

張炳若

丙寅秋，余就業五洲藥房，始獲識公司董事高翰卿先生，先生與已故夏公粹芳，同爲我國大出版家，藍即四十六年前商務書館之創始人也。

己巳春，余衛總經理項公松茂命，入廠受訓，項公延先生主講「青年成功之路」，先生以節儉力行四字爲諸生勉，恂恂有儒者風，時人譽爲今之晏平仲，先生固當之無愧也。

淞滬變起，項公殉難，五洲事業，頓呈羣龍無首狀態。先生時年大十有九，告退已五年，卒徇全體股東推舉，出任艱巨，繼項公未竟之業。先生治事精神，以不變應萬變，指揮若定，十年如一日。五洲營業賴以延續不墜者，先生之力爲多。

癸酉仲夏，欣逢先生古稀攬揆之辰，友人林君虎贊，主編五洲月刊，撰先生訪問記數千言，先生曾自述其身世甚詳。先生自謙爲鏡花水月，一夢黃粱，海上報章雜誌競相轉載，資所矜式。先生老友廣和欽先生，用荷語「美意延年」四字爲先生壽，足徵先生克享大年之有自也。

甲戌冬，五洲增設廣州分店，余佐方慶咸先生主其事，瀕行，先生餞之以詞曰：嶺南，固余之舊遊地也，君等此行，應駕其大者遠者，虛心求進，切毋妄自菲薄。敢者我國開關自封，中原文化，流布南方，澌通以還，新智輸入，故由兩來，醫藥衛生，爲民族健康所繫，允宜取長棄短，期以自樹，君等職責重大，遂利潤其次焉。長者殷殷之望，亦可見眼光之遠大，與市儈自是不同。

丙子雙十節，五洲新廈落成，余奉召赴滬，依先生治理文案，朝夕親炙，有如家人父子。慨余幼年失學，涉世謀所以自修之道，先生每惠以典籍，復不厭詳爲講釋，循循然諸顧師之論其徒焉。

先生篤信基督教，終身奉守不渝，過週末，假松茂紀念堂延請牧師爲同人講道，濁世中啓人覺悟不少。余嘗侍先生赴青年會廣學會宴聚，先生云三十年前即聯合謝洪賚，俞國楨，李恆春，宋耀如，鄭挺生，鮑咸昌，黃家林諸同志，首創中國基督徒會，植我國教會自立之初基，今日中國牧師完全不受差會資助津貼者，先生之功，實不可沒。

丁丑鼙作，滬埠淪爲孤島，百物踊貴，民不聊生，工潮迭起，風靡全市，五洲同人組織聯誼會，要求當局改善待遇，余被推爲同人代表之一，屢與當局折衝，某夕，先生坐南窗前，爲言世事愁苦，忽愴然淚下，代表等感泣，卒依先生一言以爲決。先生引王荊公言戒於衆曰：「賢者不得行道，不肖者得行無禮，」仁者之言，可謂代弱小者鳴不平也。

閱余去五洲，就南洋藥房聘，十五年賓主，一朝云別，不禁黯然神傷。比歲以還，先生移居青年會宿舍，遲暮時賸，不問外事，余每趨謁，先生輒致殷殷之詞，長厚多情，可感孰甚。六月二十日恭逢先生八秩初度之年，先生悲天憫人，懷鄰稀祝，所謂節金救濟華北災黎，所謂緣人者諸以自壽，以先生之康强壽彼推之，由此茁於期頤，至於熾世福壽，可預慶焉。

吉田東祐昨講演 中日事變解決之可能性

本市中國建設青年隊昨（十九日）下午三時，假座康樂酒店舉行中日問題講演座談會，邀請研究中日問題有素之日本學者吉田東祐氏出席演講「中日事變解決之可能性」，到隊員及各大學學生聽衆寄等五十餘人，隊長周伯甘主席，報告舉行座談會之意義，旋介紹吉田氏講演。

演詞要旨

吉田演詞要旨大意謂：「英美名記者約翰根室於其所著「亞細亞內幕」內容謂，中日問題無解決可能性，其理由有三：㈠日本有擴展領土心，㈡中國無力逐出日本軍隊，㈢日本與歐洲各國衝突事件極多。因此結論謂「中日將成永久戰綫」，依現階段情況觀之，約翰之言不幸而中。兩國有識之士，同抱遺憾，當一九三六年間，中國「抗日」之民氣激昂，上海方面的救國會派，共產黨●英美等國更從中播動，遂爆發中日事變，斯時各黨派在「統一」口號之下，無法反蔣以謀取本身利益，蔣政府一時不能控制民情，而又不肯犧牲政權企圖，貿然與日衝突。結果，淪陷，蔣政權駐守武漢，已認清中日不應長戰，圖謀解決方式，組織三民主義青年團，思領導人民趨向事變解決之途，延至今日，中日全面和平仍未能實現者，其原因實在英美之從中阻梗與共產黨之挑撥抗戰。前年十二月八日大東亞戰爭爆發，日本膺求明對華之眞正意旨，一面並實行放棄在華已得之各種權益，希望中日兩國眞正合作，打倒英美，

此種措置，現在且已漸漸引起政權統治下各方面之注意。據此而觀，中日事變全面解決之可能性，已非遙遠，吉田氏末更鄭重申說，解決中日事變問題之重心，乃在兩國國民能否完全彼此諒解，如兩國國民觀念意向不一致，雖渝政權能接受日方合作誠意，將來衝突，仍難泯滅。反之，如兩國國民能眞誠親善，縱渝政權與英美及共產黨從中作梗，全面解決仍很可能。因此，吾人對解決事變之努力途徑，宜循此而急進，俾東亞和平臻於永久圓滿之境。」講詞歷一句鐘之久，聽衆極爲感動。

末由出席各學生提出問題多種，吉田氏分別予以詳細置答，直至五時許始散會。

保甲青年部招考

公共租界保甲青年部中央區支部，近以部員不敷支配，奉令招考新部員二百名，凡服務地點或居住處所在中央區，學力在初中畢業以上，或同等程度，思想純正，體格健全之青年，均得報名應試，有志參加者，可至南京路慈淑大樓四樓中央保甲區內該部報名。

體育

滬連埠際對抗運動會 定今午隆重舉行

中日滿德義五國選手參與 名將如雲屆時競爭必熱烈

（中央社滬訊）爲決心擊滅英美表現中日滿德義親善熱誠團結合作，以示我武維揚，上海大連埠際首次對抗運動大會，經籌備多時，於今（二十）日正午十二時半，假虹口公園運動場舉行，天雨照常，門券分十元五元二種，屆時中日滿德義五國選手參與滬連埠際對抗，名將如雲，吾國方面，有名將王正林，孫錦順，臧麟經，賈幼良，李天生，王學武等。日本方面有木村，久保田，阿部，加藤，及大連福田，四本，杉田，廣瀨，瀨口，遠藤，多田，辻，富永，土持，阿部，加藤，城戶等，德國方面有伊凡諾夫，義國方面，球手迪盤那，維拉，羅西爾等，盛況定卜空前。

大會順序 比賽項目

大會如期舉行，大會順序：計（甲）開會式，㈠開會，㈡大會職員及選手入場，㈢奏各國國歌，㈣默禱，㈤會長致辭，㈥選手代表宣誓，㈦裁判長發表宣告開始比賽，㈧禮畢，㈨大會職員及選手退場，㈩開始各項比賽，（乙）項目，㈠千五百米，㈡撐竿跳，㈢百米，㈣鉛球，㈤跳遠，㈥四百米，㈦鐵餅，㈧跳高，㈨五千米長跑，㈩標槍，㈩㈠四百米接力，㈩㈡足球，（丙）閉會式，㈠大會職員及選手入場，㈡宣告閉會式，㈢裁判長報告成績，㈣會長致詞，㈤高呼萬歲！預計自正午十二時半開始至下午七時可告完畢。

滬連選手 名將一覽

滬連埠際對抗選手參與田徑賽者，大連方面，參加比賽者共計十三名。上海方面，經選拔結果，共計有二十六名參加，包括上海選手，（習者）原勝治（隊長）加藤元司選手，（甲）木村隆，（日）（二）小室省三，（日）（三）伊凡諾夫，（德）（四）久保田昇，（日）（五）原料，（日）（六）皐沉，（滿）（七）江藤新吾，（日）（八）阿部敏志，（日）（九）滿山一郎，（日）（十）川北省三，（日）（十一）王正林，（華）（十二）柴田進，（日）（十三）林仲秋，（十四）山本年男，（日）（十五）朱家駿，（華）（十六）王裕光，（華）（十七）山本正哉，（日）（十八）加藤元司，（日）（十九）天野忠志，（日）（二十）派克，（德）（廿一）華烈榮，（華）（廿二）盧榮澤，（華）（廿三）木下源男，（日）（廿四）大野方一，（日）（廿五）海斯（德）（廿六）王學武。（華）（乙）大連選手，（團長）恩田明，（會計）小數賀源一郎，（隊長）廣瀨六郎選手號數，（五一）福田通夫，（日）（五二）四本眞勇（日）（五三）松田遠三，（日）（五四）廣瀨六郎，（日）（五五）瀨口聽，（日）（五六）遠藤直，（日）（五七）多田秋衛，（日）（五八）辻濟成，（日）（五九）富永輝一，（日）（六〇）土持寬（日）（六一）加藤芳雄，（日）（六二）阿部經，（日）（六三）城戶縣彥。（日）

田徑對抗 節目順序

（千五百米）一時開始，（滬）久保田昇，（日）原弘，（日）皐沉，（德）江藤新吾，（日）（連）瀨口聽，（日）多田秋衛，（日）辻濟成，（日）富永輝一。（日）（撐竿跳）一時十五分開始，（滬）山本正哉，（日）加藤元司，（日）天野忠志（日）（連）阿部經（日）城戶縣彥，（日）加藤芳雄。（日）（百米）二時開始，（滬）木村隆，（日）小室省三，（日）伊凡諾夫，（德）（連）四本眞勇，（日）松田遠三，（日）廣瀨六郎。（日）（鉛球）二時十分開始，（滬）派克，（德）華烈榮，（華）山本正哉，（日）（連）加藤芳雄，（日）福田通夫，（日）城戶縣彥。（日）（跳遠）二時四十分開始，（滬）木村隆，（日）柴田進，（滬）朱家駿（華）（連）福田通夫，（日）土持寬，（日）阿部經。（日）（四百米）三時十分開始，（滬）伊凡諾夫，（德）久保田昇，（日）小室省三，（日）（連）四本眞勇，（日）瀨口聽，（日）遠藤直。（日）（鐵餅）三時二十分開始，（滬）派克，（德）山本正哉，（日）盧榮澤，（華）木下源男，（日）（連）加藤芳雄，（日）福田通夫，（日）城戶縣彥。（日）（跳高）三時五十分開始，（滬）木村隆，（日）王裕光，（華）柴田進，（日）（連）阿部經，（日）遠藤直，（日）加藤芳雄。（日）（五千米長跑）四時三十分開始，（滬）阿部敏志，（日）滿山一郎，（日）川北省三，（日）王正林，（華）（連）富永輝一，（日）辻濟成，（日）瀨口聽●（日）（標槍）四時五十分開始，（滬）大野方一，（日）海斯，（德）加藤元司，（日）王學武，（華）（連）城戶縣彥，（日）加藤芳雄，（日）福田通夫。（日）（四百米接力）五時二十分開始，（滬）木村隆，（日）小室省三，（日）山本年男，（日）柴田進，（日）（連）四本眞勇，（日）廣瀨六郎，（日）遠藤直，（日）松田遠三。（日）

滬連對抗 足球名單

滬連足球對抗比賽，於今日下午五時三十分舉行，上海隊監督玄谷丘桂，（日）隊長孫錦順，（華）大連隊監督小數賀源一郎，（日）隊長長瀨喜八郎，屆時裁判陶樂蔭，巡邊樂秀榮，陳吉祥，茲將兩隊陣容分誌於後：

▲上海隊 迪盤那（義）孫錦順（華）臧麟經（華）堺谷（日）賈幼良（華）吳祺祥（華）維拉（義）西田（日）羅西爾（義）程永福（華）西拉蒂（義）韓龍海（華）羅蒂（義）李天生（華）（莊友仁）（華）

▲大連隊 魏中華（寺井浦郎）張吉財（唐瑞瑤）長瀨喜八郎 史大法 宮野重道 小林重喜 孫世寬 譚學銘 譚學高 中松二郎 小林孝社郎（蔣本琛）

大會職員 名單一覽

名譽會長：陳公博，（上海市長）矢野征記，（上海日本總領事）會長：岡崎勝男，（中支那日本人陸上競技協會名譽會長。）副會長：渡邊信男，（上海居留民團長）青木節（上海日本商工會議所會頭）沈嗣良。顧問：岩崎恭茂，（陸軍報道部長）美麗德，（伊太利總領事）林炯庵，（上海特別市體育會常務幹事）岡崎嵩平太，（大使館總務部長，）渡正監（工部局總監，）鎌田正一，（海軍報道部長）葉蓬公，（滿洲總領事）天野正記，（日本總領事）飛師，（獨逸總領事）甘濃益三郎，（民會議長）趙叔雍，（上海特別市體育會幹事長）廣田洋二（大使館情報部長）馮節，（宣傳部駐滬辦事處長）委員長：井上剛（中日文化協會上海分會體育部主任幹事）參事：岩本濟，（同盟通信社中南支總局長）石原虎好，（大使館官房長）堀場定藏，（中支那日本人蹴球協會）尾坂興市，（大陸新報社理事長）小澤成一，（工部局總務局長）奥村勝藏，（大使館總務課長）武內文彬，（日本商工會議所理事）中川融，（日本總領事館領事）中內二郎，（居留民團助役）小山滲一，（中支那日本人陸上競技協會）越村安太郎，（大使館錬成課長）江守保平，（工部局工務局長）本野亨三。（大使館文化課長）總務委員：岩本濟，（同盟通信社中南支總局長）尚橋良三，（上海市政研究會）橋本嚴，（大使館報道課）西野讓，（中支那日本人陸上競技協會）林炯庵，（上海特別市體育會常務幹事）小川忠雄，（中支那日本人蹴球協會）片瀨忠雄，（中日文化協會上海分會體育組幹事）川井觀二，（在上海日本總領事館警察部長）笹田舜之助，（居留民團學務課）眞鍋良一，（大使館報道部）江守保平，（工部局工務局）水野晉郎，（上海日本商工會議所）尾二男，（産業共榮聯合會）裁判長：小山滲一．總務：川井觀二，西野讓。（餘略）

上海公共租界

工部局布告

第六三九二號（爲使用買米證與買麵粉證第三十八號及第三十九號聯票日期事）

爲布告事，照得買米證及買麵粉證之第三十八號聯票，至遲須於本年六月十九日分別用以購買本局所派食米及麵粉，逾期作廢，在本年六月二十二日至六月二十九日之期間內，公共租界內之零售米店及本局售米處，將憑買米證之第三十九號聯票出售食米，每一張標明該店之號數之買米證聯票，出售白米一升半或糙米一升半及碎米（或糙米）半升，合計二升，售價九元，又第三十九號麵粉證聯票，每張出售二號麵粉十二兩及三號麵粉四兩，共計售價四元八角，再本年六月二十日及三十日，公共租界內之零售米店與本局售米處均暫停售米，特此布告周知。此布。

西曆一九四三年六月十九日公布 總辦小澤成一

昨日本報發報時間七點卅分

經濟界

本報經濟界座談會

日期：六月十九日下午四時

地點：靜安寺路康樂大酒店

出席者：商統會方面：張佩紳（全國商業統制總會秘書長）嚴納新（商統會物資處處長）吳桓如（商統會秘書）戴朗西（商統會秘書）

本報經濟界方面：李權時 潘仰堯 劉鑒舫

討論範圍：

全國商業統制總會爲經濟集體自治之惟一機構，直至最近，內部機構始稱初告完成，但以社會公衆尙多未能明瞭商統會內部機構之各種聯繫，以及在施行統制經濟工作上之各實際情形，應採取何種方式，俾使商統會一切內容，均得公開於社會公衆之前。

決定辦法：

㈠關於統制工作之有特殊報告價値者，如最近之「小麥統買」一類問題，由本報經濟界提出訪問，由商統會負責解釋。㈡關於工商同業公會聯合會一類問題，由本報經濟界隨時分別邀請各聯合會方面負責人參加座談，由商統會方面負責人同時列席。㈢關於商統會在統制工作上之一般情報，由商統會在最近期間，發行一種不定期刊物，但在每次未發行以前，得先行擇尤交由本報經濟界預爲披露。

以上三種辦法，旨在顯示商統會方面一切工作，均爲絕對公開。因商統會在政府監督指導之下，必須努力完成其集體自治之機構，尤期毋悖其集體自治之精神。

物資調查委員會 昨日舉行成立會議

通過事務所規程及物資調查官

爲澈查上海中外商民囤積主要物資，經最高國防會議議決設置之物資調查委員會，由中日雙方當局選派委員十六人，積極籌組以來，一切調查物資步驟及組織內部規程，業經準備就緒。特於昨（十九）日下午三時假法租界邁爾西愛路蒲石路口華懋公寓十三樓舉行首次成立會議。計出席中日委員（中國方面）委員長陳公博，委員袁愈佺（實業部次長），趙剛（市府秘書長），王志（市經濟局長），陳允文（商統會監察局長），盧英（市警察局長）（日本方面）委員田尻公使，大使館經濟部長石井，軍司令大佐，大使館上海事務所司政部長矢野，上海憲兵隊山谷中佐，海軍艦隊福知中佐（井上三郎代），工部局副總巡五島，工部局物資統制處處長稻垣，經濟顧問岡田大佐等。

開會情形 首由陳委員長致開會詞，袁常務委員及田尻常務委員相繼致詞後，繼即報告中國委員會開會經過，及通過各件：（一）會議規程，（二）事務所組織規程，（三）事務所辦事細則並報告籌組事務所及事務所預算。

討論事項 經陳委員長報告完畢後，當即設立調查官，討論綱要一案，㈠物資調查官設立綱要案，修正通過。議決事項 決定後再行通知。㈡臨時提議（從略）至二時許散會。

內部組織 據記者探悉，該委員會內部組織，設事務所辦理一切物資調查工作，事務所下分秘書室，派秘書主任一人，秘書一人，掌理事務，總務組下分文書會計庶務三課，調查組下分調查統計審核三課。

米糧聯營社 理監事昨就職

先辦米糧運輸分配

上海區米糧聯營社自於本月二日成立後，理監事名單，即呈請糧食部核示去後，茲已奉部令圈定，計理事七人，監事三人，昨日下午二時當選理監事，特假浦東大廈六樓舉行宣誓就職典禮，當選首屆理事陳文韶，（兼理事長）沈林卿，陳少廉，黃致和，夏同福，嚴際雲，龔滿淞，顧益生。上級到有糧部駐滬辦事處紀華處長，糧局代表王道明，暨同業代表一百餘人。紀處長致訓，略謂：米穀聯營社理監事今已就職，惟何時可以開始工作，今尙未定，先將運輸配給人與物的諸問題，有充分準備之後，開始工作。屆時中支米穀配給所，自當卸去責任。聯營社之主要任務，乃在防止投機操縱，囤積居奇，今後所有糧商，非加入聯營社者，概不准參加買米穀。其他關於行政機關，協助辦理。至辦事理方面，聯營社還須與各地方處與聯營社之關係，不外㈠指導㈡監督㈢協助㈣支持等方面云云。

華中日本工商機關 籌組自治統制機構

華中之日本工商業機關共計四十單位，現正聯合籌設一民間之自治統制機構，其地位與華方之商業統制總會並立。該一貿易新機構，係包括華中區域內日本工商業界之權威份子，於今後之工作，端在於在官方指導之下，協力結成一戰時經濟統制之據點，諸如物資之生產，運銷及配給等各項企業步驟，均將在共榮圈之範圍內。該一新組織之發起人共四十名，於本月十八日上午十時在日本大使館事務所舉行會議，席上由日本大使館岡崎總務部長說明設立新機構之決意，並期望各關係者之熱力協力，繼由堀內經濟部長對設立之準備手續，作種種指示。乃選定小室（三井物產）中村（白木屋），土肥（揚子蛋業），藤野（三菱商事），及早川（東棉）五名爲籌備委員，籌備進行。

各銀行貸款 收買小麥集中配給

全國商業統制總會爲使小麥採販集中，及提高小麥收買成績，制定小麥統買暫行方案十條，即日起由粉麥專業委員會按照所定方案加緊進行，向華中各地大量採購。

小麥統收 統一收購

本年度蘇浙皖各地小麥，均告早熟登場，已收，中國交通金城上海中孚大陸浙興等銀行貸鉅額款項，由粉麥專委會劃定區域，派員向各產地如蘇北徐州蕪湖浙東以及沿京滬滬杭兩路一帶，大量統一收購，然後集中配給，預料成績定必佳妙。

各地粉廠 即將開工

頃悉，上海無錫鎮江杭州等地麵粉廠如福新阜豐三興東福三菱三井廣豐等，一俟小麥充分配給完成，即將完全恢復開工。因預估計華中小麥足供各粉廠所需，故今後各麵粉廠日產量定必可觀，對於整個民食可保無虞。

華股趨勢

華股昨晨平穩，疲，至近午重趨高翔，各股仍以紡織業升騰爲首，永安紡織突出大關，大生一三兩廠信和紗廠及榮豐與大中華織襲等均爲投資者紡織，均顯著躍上，小型面新提上，永安，新新，國貨三公司俱見盤升，內衣亦昂，中華業一鳴驚人，商務，世界三書局上升頗巨，且有求少供。公用業閘北水電與華商電氣近在買戶搜羅中。南洋烟公司突出大關後再見高峰，大中華火柴隨之躍上。新新亞獨平，中法等略有進展。康元罐頭價業已穩站關外。餘各股均少成交。

商情摘要

▲公債 統一公債昨市甲乙丙丁戊五種價均升。▲拆息 錢業公會拆息仍掛二角未更。▲金銀 本市銀樓業大新同行首飾金門市每兩賣出仍照限價，惟持取手續費，較前挺升，業內外交不旺，業內外做價仍超限價。▲紗布 紗布週末趨勢變易清秀，惟熱貨者居奇，各支紗仍求過於供之態，布市趨勢尙堅，晨開各布上升，上升後，因浮戶吐售，人心略疲，結果龍頭細布四君子桃花女士林白貓花布鷄士林等均見軋升。

萬里漆油廠股份有限公司 增資派息公告

茲經六月十日股東會議決增加資本國幣一百三十萬元（連前合成一百五十萬元）並定於六月二十日起認繳股款至六月三十日截止，收據及印鑑圖章觀至本公司發行所股務組接洽繳款，慎勿延誤，如逾期不來認股由董事會負責另招新股，又本公司三十一年度股息業經董事會議決提前於本月二十六日開始發給，希各股東前來具領，除分別函知外，特此公告。

董事會啓

政府註冊・廿年經驗・花柳專科

蔡葆和醫師

診所 三馬路廣西路首六六九號 江南醫院

根治 花柳白濁

花柳白濁治標易而除根極難，非一般經驗淺薄設備不全之市醫所能根治，欲求澈底除根，全恃醫師經驗之豐富，器械全備，須精密之診斷，始能明瞭病源之所在，病菌之種類和深淺，然後用適合病理之療法，方能澈底斷根，本醫師憑廿年經驗，政府給證，器械全備，採用科學高殺療法，無論花柳白濁初起，立能止痛濟濁三天斷根，如日久重症，不過十天全愈，取費經濟

白濁 下疳……橫痃 梅毒 初期包醫 祗收貳百元 皆在內

全國文化機關調查錄 昨日出版

許晚成編

報館出版社學術機關宗教團體一概查載 每部八十元 北京路興業銀行大樓三樓龍文書店發行 電話一八四三五

惠羅公司

南京路四川路口

夏季美麗時新衣料

色澤艷麗 質料高貴 新穎別緻 售價特廉

惠羅公司衣料部近有大批夏令新穎衣料美麗印花棉蔴及絲織品等齊全，顏色雅觀花樣繁多精緻柔美，均出人意料之外，可稱海上獨步，星期一起陳列舖面發售，歡迎名媛閨秀，美仕女惠臨選購，保證稱心滿意

上天殯儀館

電話二二九四五

經濟殯殮 包括一切 九百元

瓦斯汽車 專接

館址 南市花園路口 虹口西合一延平路口 康腦脫路

電話二三六一三 接各部 日夜服務

樂園殯儀館

電氣大禮廳 全滬獨一

花園寄柩 風景特別幽雅（綠色）

公共汽車 廿六路大世界起，廿七路靜安寺起，直達門口

地址 西藏路大學路口

星期畫刊

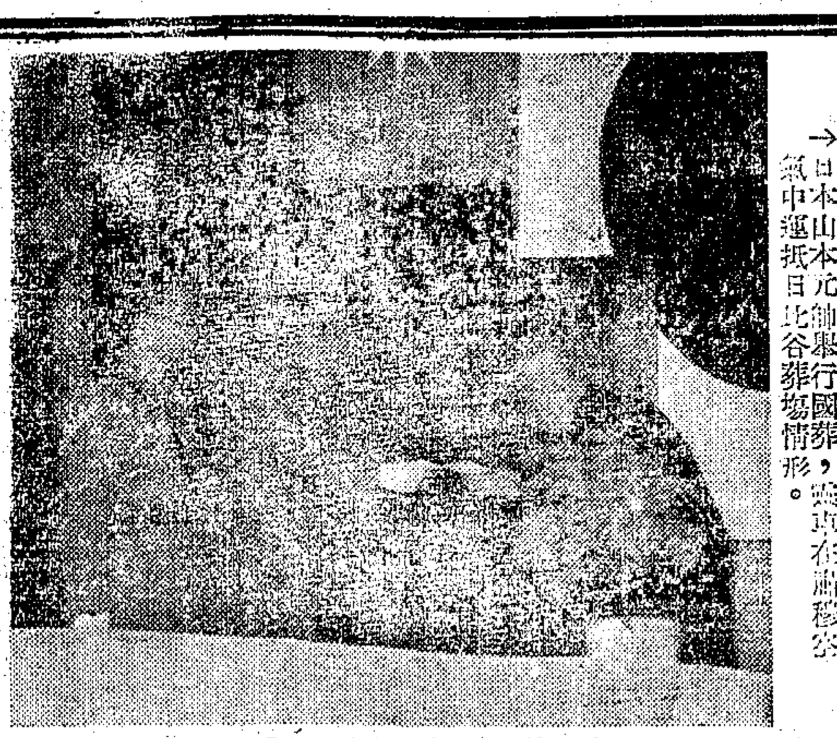

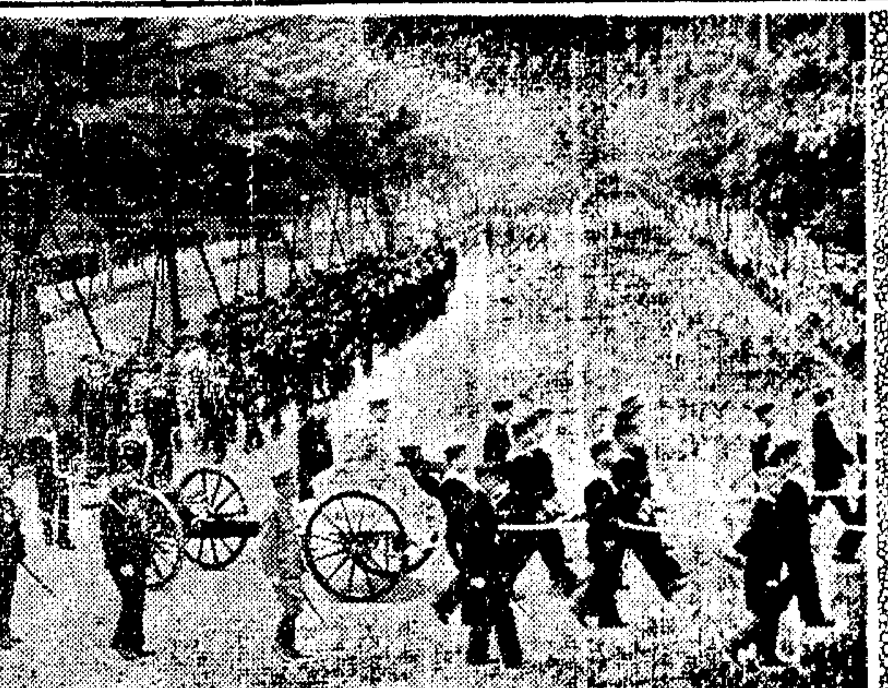

↑日本山本元帥舉行國葬，靈車在肅穆空氣中運抵日比谷葬場情形。

↓活躍於南太平洋上之大隊日本海軍機

↓今次率部來歸之龐炳勳將軍專程飛京，十七日謁主席於官邸，陳述參加和運之經過及最近之軍情。

↑軍管理工廠之盈餘三千〇三十萬元，由日本代表田中佐面交我國財政部駐滬辦事處李處長。

↓龐炳勳將軍於十八日赴日駐華派遣軍總司令部拜會畑總司令官（自左至右：松井總參謀長，畑大將，龐炳勳將軍）

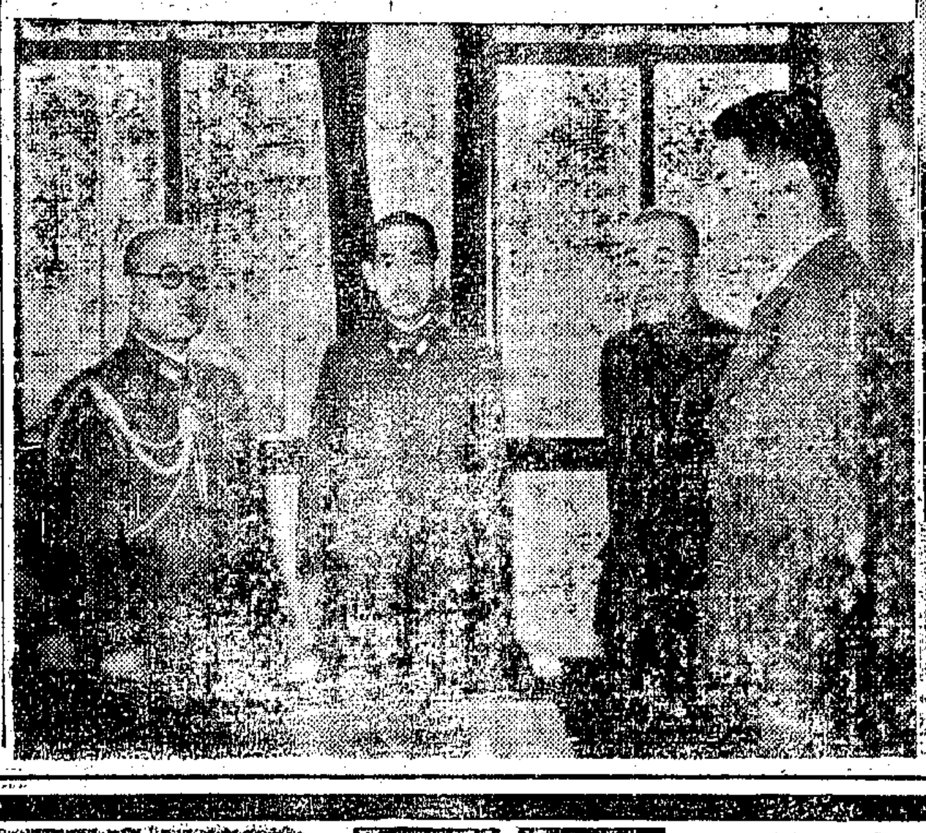

←五月十八日（緬甸曆）為釋迦誕生日，每年逢此日，均有盛大慶祝，圖為緬甸少女熱烈慶祝情形。

上海各界華北急賑捐款報告 第八號

各行莊代收捐款

中國墾業銀行： 上海特別市非鐵金屬業同業公會五萬元。晏海小學校二千零五十七元二角。正毅中小學演戲宣軍勸募七百五十元，王潤和二百二十元，水徐氏二百元，劉兆年，楊兆慶各一百七十元，呂棠寶一百五十元，佛慈藥廠發行所同人一百四十元，梁玉良，顧粹翔各一百二十元，李長朝，裘桂山，張毓珍，徐啓新，鄧恕，李秀全，張翼臣，劉木勳，方清雲，林懷善，李鳳詠，張華軒，劉敬簡，關淞棠，陳桂森，高永安，畊德堂，薑慶記，胡宗法十九戶各捐一百元，姚萃珊七十元，陳養心，劉兆龍，胡廣榮，趙斧謙，楊樹田，袁啓泰，吳廣，王淮明，張世德，謝利寶，石煥亭，呂啓良，朱圭玉，嚮記，中法商職高中一十五戶各五十元，許文蔚，徐娥，蔡瑞祥，鄭順賢，李翰芳，各三十元，吳永興，李速川，柳漢初，顧永奎，沈柴氏，各二十元，鄭寶康，無名氏各十五元，李金龍，孫長勝，鄭寶根，沈賽朗，康華棉織廠，顧客遺忘，周先生，各十元，黃霞生，徐興，各五元，高明遠一元，以上共計五萬七千三百三十八元二角。

中南銀行： 邵太太五千元，寶耀庭二千元，張郁氏一千元，豐田紡織廠華人職工全體一千元，中國中教道義會張懸清吳修誠共一千元。楊樹浦路華盛路華盛里全體全人五百九十七元，覺成小學全體同學二百五十元，穗志祥，沈心師，陶悟安各二百元，戴沐清一百元，花修蓮五十元，虞家馳，朱武順，無名氏各三十元，馮其璜二十元，以上共計一萬一千七百〇七元。

浙江興業銀行： 蔡文華三千四百元。上海公和棉織廠陳貞房五百元，公和廠四百八十元，朱信孚，樓成芳，各一百元，朱廣漢，薛永源，丁兆全，應香陞，董頌華，鄭靜水，薛慶麟，秦文元，凌永康，顧伯英，孫秀態，劉帝德，餘風峰十三戶各二十元，王劍豪，柳寶令，阮志學，陳善祥，潘夢生，毛雲銳，各十元。明華橡膠廠同人張鶴忠楊少卿兩先生經募一千〇二十元。周錫森周萬記各五百元，敬柔堂二百八十六元，劉廣記一百四十元，雲山泰儀移助四百元，王書齡王瀚樓各一百元，單正南五十元，殷王吳三十元，王鵠年，周漢樑，劉符各二十元，陳氏二十元，費盛氏，黃來法，殷寶慶，吳永和，陳如萍各十元，以上共計八千一百五十六元。

四明銀行： 四明銀行總行滬京甬行同人樂善居士五百元，英記二百元，味奇，錦記，介福記，仁記，各一百元，葉章二百元，胡蘇六十元，哈哈，龍姓，鄭曉年各五十元，章恩長，佘石生，樂力，汪輔季，洪鐘華各三十元，李方，金一長，孔梅，董貞柯，費芹仙，盧瑞昌，張記，戎文記，孫周，鄭嶽，居永，快觀，許紀，保記，沈吉良，祥，匡錫榮，胡味慶，孫嘉國，阮陶唐十八戶各二十元，陳錫十五元，徐紹良，臧俠天，仁，楊志城，胡金綬，王伯綬，張禮鈞，徐耕硯，楊泮，鮑麟璋，屠子珍，張振聲，洪雲喬，徐渭泉，嚴孟臨，陳大枋，祺忠，孫燕祥，吳廷芳，蔣鳳初，徐啓麟，黃維賢，柴卓初，黎敏愼，佟椿年，陸立生，理記，李錫棣，沈吟秋，洪啓新，武受田，孫瑞君，沈士標，袁上有，陳健，馮依，凌允莊，王志惠，王鵠亭，汪麥庚，楊潔予，陳樹範，鄒家黃，陳組畊，姚淳生，沈維嘉，洪淡，周森庭，張仲，方敬庚，劉岡初，王瑞生，陳道庚，孫史氏，衡記五十五戶各十元，孫瓊燕，有常，孫善常，孫薇燕，孫永芳，魏章榮記，徐雲鵠，吳伯華，史乾，郝義，拜雲，佘仲德，張永清，劉承汾，兪震華，張大懸，鄭燊法，孔豕如，沈卿，王芳慶，潘詠照，朱惠仁，周福祥，二錫，王良士，孫延平，十五戶各五元。四明銀行南京路支行同人一千元。平安三輪全體駕駛員二百五十二元，亞晶鋼精發行所同人，兪錦浦永記各二百元，無名氏，第一義中初中一下芳各一百元，中華職工義務學校第一分校全體學生陸十四元，蔡元根五十元，二級同學三十四元三角，周唐氏各十元，靖記各二十元，楊亨田，瑞記三角。

中國工業銀行： 安大染織襯衫製造廠，安大染織襯衫製造廠同人，中國布疋經銷公司各五百元，合計一千五百元。

長城商業儲蓄銀行： 偉康木行，王季仙各一百元，陳正方，佘慶雲各三十元，陳先生十元，唐宗相，李總仁各五元，合計二百八十元。

上海紗業銀行： 李先生一千二百元，恒普記，江陰一難民，陸自川，大華電機針織廠各一千元，孫爾謙，陳潤生，張太各七百元，無名氏，韓劍鳴，無名氏，陶友祥，王先生各六百元，無名氏，李先生，張承莊各五百元，周靜鵠，無名氏，無名氏，韓劍鳴，韓劍鳴，徐子秀，張先生，張良植各四百元，無名氏，無名氏，韓劍鳴，韓劍鳴，韓劍鳴，陳永堂，周渭泉夫人，WS鳴，黃家瑞，韓劍鳴，喬政榮，君，李耀鳴，樂時川，王先生，史濟福，王殿君，張先生以上十七戶各捐三百元，張中原，無名氏，樓，無名氏，韓劍鳴，韓劍鳴，徐近妹妹，史濟福，陳光裕，劉芳聯，吳蓉蓉，以上十四戶各捐二百元，倪琴生一百元，（合計二萬二千八百元）（未完）

扇業之王　王星記　歷史久　規模大　備貨足　花色多　集中名人書畫扇面陳列數百　歡迎指教　上海南京路 對新新　支店 河南路中　杭州總店太平坊

今天日場 義演助賑 卡爾登 上海藝術劇團演出　日二時半夜八時　電話購票專差送座三五五五六三四三七六六　今天日場北災三賑一一前售票後台開支除得充急賑款作為募捐不所千萬希注意

今天日夜隆重獻演 早場長戲 三千金　顧仲彝編劇 費穆導演 秦鵬章音樂　觀眾注意！天天重熱　星期星期日加演早場　日夜照常

金都 上海聯藝劇團演出　電話三一四〇三　時間二點半　八點　票價二十元 二十元 十五元　最後兩天　日夜獻演　決不展延　李健吾 編導合作 吳仞之　喜相逢　集體編導　啼笑因緣　七幕六景 社會名劇　現已定座　全力傾資　巨片排演

蘭心 上海劇藝社演出　訂座電話七〇四一四一　票價　每星期三六日日夜場其餘只夜場演出　日夜獻演　最後八場　請勿錯過　天羅地網　戴耳編劇　佐臨導演　下期獻演　福爾摩斯　緊張刺激　偵探巨構　石揮編導

大華　二時半 五時15 八時15　弓上弦　刀出鞘　殺氣騰騰……橫屍遍野　片岡千惠藏　市川　春代　全部武俠　勇一乘寺　決鬥　刺戟巨片　林中劍戟　單身赴約　弓箭屏裏　惡鬥巨雄　辣斐　二時半 五時一刻 八時半　美雲 袁　水性楊花　九一味　辣醬油　辣得有味　人人愛吃　家庭必備　南貨店均售

冠生園　首先發明　科學煉製　夏令最新衛生食品　卻暑涼心百食不厭　維他碧玉酥　維他紫雲酥　上海友寧食品公司兩大榮譽出品　廠址海防路410弄62號　電話三一四八一　發行所梅白格路115弄11號　電話六二三九三　各大冷飲食品商店均售

中華電影聯合公司管理　大光明　二時半 五時一刻 八時一刻　緊張恐怖　周曼華 黃河 徐欣夫導演 張英編劇　紅顏鐵血　張石川導演　大東亞電影新聞（第五十號）★注意★今天各首輪戲院及文化電影院加映
滬光 新光　今晨各加早場　李紅光 日嚴化　紅豆主南國　──郎是本歡喜場多情種子南國相思──　揉花惡門 錫碎玉 奸 一正本軍閥假色　春來紅豆發幾枝！
國泰 大上海　今天提早二時 五時半 九時　王引 李香蘭 袁美雲 陳雲裳 高占非　萬世流芳（大上海今晨早場十時開始）
美琪 南京　今天兩院同時獻映新片　顧蘭君 梅熹　還心痴情　雨夜溫存　前情如夢　人物在亡　徒供憑吊　排惻纏綿
國聯 金門　今天日夜兩院同映　袁美雲 徐立 （主演）　自由魂　貸腰為業 二情殉身　（今晨十時半各加早場）
文化（光陸原址）　中日漫畫大會 三毛頑童 南征戰記 鐵扇公主 (一)(二)
麗都　陳娟娟 顧也魯 主演　秋之歌　今晨早場
中央　韓蘭根 殷秀岑 主演　難兄難弟　今晨早場
西海　龔秋霞 顧也魯 演　千金怨　今晨本片加映早場
明星　袁美雲 楊花 天 水性 千里送京娘　今晨加映早場
浙江　最後一天 全體會演　博　龍虎明 天穴潭江
光華　舒適 王丹鳳 主演　夫婦之間　夫婦必看　鉅片勿失 王丹鳳 光明華 寶天劍　愛

林士起 一〇一七〇三話電 五二二路德赫 滬西唯一 新闢 園花頂屋 消暑勝地 特備 冷飲 各種大菜 德國音樂名家Mr. Fritz Strasser領隊伴奏 歡迎各界仕女賜顧

注意新時間　下午二·七·九時一刻　杜美　大飯店　大著者一貫又　茜茜蒙蒙　法文佛艷情片　湖水春光
平安　兩點半五點半八點　韓蘭根 殷秀岑 發秋　難兄難弟　瘦皮入情網　肝胖伙女傢伙
綠寶　中西劇團演出　顧仲彝編劇　邵華導演　水仙花　今天日夜公演
天宮　虞洽卿路　電話九七九八八號　日戲三時夜戲八時半　江笑笑領導　金悲兒 王悲哈 范哈哈 鮑樂樂 陸希希 笑嘻嘻 笑筱　全體滑稽紅星通力合作　今天日夜起演　非常發噱　火燒豆腐店　句句滑稽 處處紅好笑　特別加演調查戶口　下期上演 秋？
美華（靜安寺路斜橋弄）電話38394　時間：二時半八時一刻　今天最後一場日戲　冷面滑稽程笑亭　領銜主演滑稽裴揚華　秦斗　二本小山東　注意今年決不復演　今天夜戲公演　喜劇專家陳秋風精心編導　三山東
紅寶　電扇齊放如春　三時八時半　特別聘力生軍　★王呆公★　張治兒 馬永貞 山東馬方朔 易貞　龍華寺 靜安寺 一洞天 北城角　新佈景 新閃打 新服裝 新道具　客滿客滿客滿
麗華　電話三〇〇六二　今天日夜兩場（二時半）（八時）　幼童謝絕·專差送票　流線型新悲喜劇　演出似火如荼·盛況始終不衰　來口讚譽 第五十八天 中旅榮譽記錄·劃時代新巨獻　金孔雀　周貽白編劇 李景波導演 唐槐秋領導

大光明　不日獻映　回春曲　胡楓 劉瓊 田鈞（主演）　名士風流 藝苑血淚 歌壇成名 情場飲恨　十年付東流　一曲再回春 藝造天　片中密歐及諸有名劇集女尤葉朱茶花麗羅：難能可貴　中華電影聯合公司出品

上海特別市遊藝協會　天宮 紅寶 美華 銀門 朔雲 聯合主辦 華北急賑義演　皇后大戲院 假座　日期 六月二十二日一時開場　票價 榮譽券六排一百元 五十元 二十元 十元 三十元 一律對號入座 電話九七七八七 九七七八一 捐座券 內定　美華大戲院 程笑亭 裴揚華 小山東到上海　天宮劇場 江笑笑 鮑樂樂 二本 借子傘 瞎雨　銀門劇場 姚慕雙 李竹庵 周柏春 白蛇傳 摩登　紅寶劇場 張治兒 易方朔 王呆公 大教歌 追韓信　朔雲平劇團 易雲朔 廿一日 霸王別姬 廿二日　特煩唐笑飛華北災唱命　大會全體職員　名譽主席 姜辛樸 張善琨 會主席 穆鐵民 徐恩永 副主席 湯明德 吳敬才 王金堪 總幹事 盛呆呆　主任 會計 房鐵民 徐思勉 劇務 陳秋風 宣傳 盧繼影 范鵬　此處廣告歡迎捐登如有樂善好施者請向本處接洽

金屬業同業聯合會 召開成立大會通告 金字第二號　本會業經籌備就緒茲定於六月二十三日下午二時在上海香港路一五〇號二樓開成立大會希各業聯合會非鐵金屬業金屬線絲業冶鍊廠業打鐵業各公會代表準時出席除另函外特此通告　籌備處上海香港路一五〇號　業聯合會各地區鋼鐵業機械廠業及未經登記者　組織金業同金五業屬令
上海區水產業同業公會 通告 水字第三號　本會業於六月九日宣告成立早經登記入會同業實深慰感茲定於六月十五日起至二十四日截止凡屬本市區業同業均未經知照及本區二十日以前趕速登記入會繕具申請書並連同手續費第一次理監聯席會議決為顧全同業利益起見特再展延十天自六月十五日起至二十四日截止凡屬本市水產品之公司行號商店均須於此期內來會登記以便彙報主管官署逾期不再經營而鹹乾魚類及其他一切水產品為要特此通告

牡丹劇團 光華　金運貴 領導　三本九圖（日戲）美　後本楊乃武（夜戲）
大新 遊樂場　大京班 林寶寶 王筱國 劉潔民 北白 皇城 同興女子越劇社 陳鴻佳 秋艷 華佳 友聯歌舞團 朱蕙 麗黃曼 飛
大世界 時間二時半 五時半 八時半　王熙春 黃河（作）紅伶 一代秘史 後起之秀　顧也魯 龔秋霞 千金怨
龍門 越劇院 86175 尹桂芳 竺水招 新戲 日夜 義勇公子
九星 越劇院 82623 商芳臣 林英 梁祝哀史 暴雨
恩派亞 電81062 筱丹桂 今日夜最後兩場 楊乃武 小白菜
通商 電話九五二三三 紹興梅蘭芳 黃芝芳 今天日夜 華北災荒賑 地獄天堂
皇后 電話95912 姚水娟 寒江雪
大中華 (90091) 筱 白髮紅顏
新都 電話九〇六三七 施春軒 施家劇團 老飯桶閃電編導大悲劇 生死戀愛
同孚戲院 電話33184 時代申曲 張麗君 今天日夜 空前偉大佈景巨劇 萬世流芳
同孚路中 湯傑 王先生 一錢如命
更新舞台 電話九三〇七一七九二七 譚富英 病癒登台
更新舞臺啓事 謹啓者本台禮聘譚富英藝員南來獻藝無論患病期間前因以盛況空前勞累過度體力不支經醫診治靜養數日即可登台 ... 諸希原諒 更新舞台謹啓
女人！ 全體女性演出 將於本埠最華貴新戲院演出 劇壇女星網羅殆遍

分類廣告　每行七元　電話接稿　請撥93248

招尋　卿蓮（招官）女兒覽：昨日汝取去五百元後今晨而行母心中萬分不安況在醫院後即家務亟須照料如見報速回來以老命相拚可有勿顧忌

朱仲生　頌聲兄：昔者告亦以希念不通訊處賜弟知現在何處望速賜下落見九上海路朱若何處知其大伯轉

遺失回單簿懸賞　昨在途中遺失回單簿一本，人拾得者請送至新閘路四七號如有酬以泰洋

徵求

有營業計畫機會而不能運用者

徵求抵押借款　需五萬元息值三十萬元之資產出借者請函麥根路

新到　小說　特廉　收香女愛粉脂　新江紅　大中方書店　電話38574

徵求小型汽車　如有一九四〇年至一九三九年出讓請寫明牌子年份價格寄博物院路128號

重價徵求　電話85550　照相機　縫衣機　打字機　計算機　留聲機　中西藥器　五金儀器　白爾路322至328號長生五金申莊

重價徵求　收音機　電唱機　風扇等　電話九五四一六

收音機　60143

徵求　收音機　電話三三六一

誠意徵求　香煙　洋燭　肥皂　漢口路625號　盛大公司　93229

高價徵求　香煙　不論箱頭　泰記　91197　98783　正記　15894

徵求　三星蚊香　30874

醫師用　橡皮手套　縫針　腸線　倪小姐洽

孩母之乳　美女牌　克寧　老大沽路

徵求　紅磬　路980號口T.22162

徵　一磅圓藥水瓶及香水　三八六洽

徵求　櫥窗

徵求　透明賽璐珞

鄭多徵求　毛巾

高價徵求　腳踏車

徵求　書櫥

門面　子房

徵求　店面

徵求　玻璃廠

徵求　一房

徵房間

徵屋

安誠徵　徵屋

徵屋

白濁遺精

聘女教師

聘英文教師

聘請

徵醫

聘女記書

招請藥劑生

聘護士

聘請

招請跑街

招請跑街

聘請

徵奶媽

聘　女傭

待聘

印度雄寶

扇

香煙　香煙

專營　香煙　平公　94422

專營　香煙　94415　聖達

代客收買　洋燭　肥皂　天元行

無線電　38490

收音機

收音機

無線電　38847

業餘無線電　96217

囍　租請音播堂禮

六合公司　專收舊貨　表　82662

專營　舊貨　縫照衣相機　收音機　風扇機

（專）（營）高尚名牌　表　吳天興

表　泰隆公司

專營　表　港香　鐘錶行

專營　各種舊貨　38245

源源衣莊

首創第一規模宏大　房間廳堂公室生財　專營木器　90179・98672　虹廟弄木器服務社

紅木柚木柳安房間　專營木器　96086・91360　聯合木器服務社

舊銅鐵床　38055

重價收買　61998

重價專收　銅鐵床　39971

專收　舊銅鐵床　36495

吉祥　皮貨　西裝　毛毯　T.21960

大滬專營上等地址　粗細皮貨　中西衣服

出售

星期　廉價書

忠厚書莊新到

歡迎參觀　舊書廉售　書目備索　電話43262

會大易交　風扇　同裕水電五金行創辦　電話接洽　迅速便利　電話86588

再生股份出讓

出售

恒信西藥行　T.91662

T.90998

福特　T.19208

科發痧藥水

脫脂藥棉

糖精　售出　19208

喬克生公司　專門寄售　西服

效用價最廉　售象牌　雨衣

DERBY　家專裝服式男

電影機

出讓

出售

誠讓　柚木間房

固齒靈

布廠機器爐子

唱機

鋼琴

廉讓　五座電動客車

廉讓　腳踏車材料　舊洋松板

廉讓楠木壽器

售上等煤球

犬校

北極電冰箱

出售冰箱

卜內門熱帶滾筒膠

透涼經濟竹床

紅木傢俱

沙法

犀飛利

廿四史

柯達

孩童車

包車

強生　自由車　腳踏車

跑車

讓車

招生

大東日語學校招生

時學院

意大利法

葉勁秋

火腿

老大華　理維親製　咖啡　可可

義賣福田

出售

泰縣良田出售

空地廉讓

廉讓

市房出讓

公寓

召租

租

脫離養子鑫潛

聲明

脫離聲明

吳之屏律師代表陳良浩聲明與長子漢棟脫離父子關係及一切責任

傳德培律師啓事

華海

曾永昌堂買受

李松喬土地

福記　代表陳興漢為買受房地產

藍緒彰律師事務所　代表沈傳德君為買受

買中山路

施拜休公告

源號公告

榮華公司買受

祁齊路一九五弄內土地徵詢

仁平法律會計事務所代表

高君湘律師代表胡

熠記爲買受大西路

一三號恒大鍍

五金機器噴漆

廠及拉鏈

明公告

大隆地產公司

嘉定新木橋徐學熙遺失田契

買受房地產徵詢

公告

買受土地啓事

恒記公司啓

遺失

健乳

鵝掌瘋　最後一天　預約

月經

遺失股份聲明

票摺

遺失

失滅圖章

遺失印鑑

遺失聲明

遺失

遺失

申報社評選　第一・二集各一冊　每冊定價十元　各書店各報攤均有出售

上海戲劇學校　假座更新舞台公演　電話九一七七一七　九三〇七二

今天日戲　楊排風　販馬記

今天夜戲　青風寨　荷珠配　洪羊洞　全本紅南北極時代之一

明天夜戲　斷密澗　鐵籠山　全本金鎖記

共舞台　今天日夜兩場開演　白蛇傳　老牌電蛇　大門（活蛇）

天蟾舞台　今天日戲　打棍出箱　酸棗嶺　刺巴杰　大金錢豹

今天夜戲　加演　五花洞

明天夜戲　三岔口

黃金大戲院　梅蘭芳先生親授指正

今天日戲　金山寺　御碑亭　樂榜　金團圓

今天（七時）夜戲　紅桃山　李陵碑　太真外傳

明天（七時）夜戲　龍鳳呈祥　雙姣奇緣

皇后大戲院　特別情商　最後三天　電話97777

今天日戲　惡虎村　大蝴蝶　童芷苓

今天夜戲　宋江　鐵公雞

金城大戲院　電話90114

今天日戲　武鄉侯　應曉雲　水濂洞　梁慧超　駙馬　人才

今天夜戲　關雲長　林樹森　豪傑居　白水灘

明天夜戲　七淹水　林樹森　程六月雪　應曉雲　宋請靈　林飛虎山

大舞台　今夜越越好　八戒招親　唐僧出世　除六賊　寺陀彌

今天日戲　星期公演　一本大鬧天宮

第三本西遊記　黑風洞　鷹愁澗